MEMORIA Y CUENTAS

EJERCICIO 2011

HERMANDAD DE JUBILADOS
MINISTERIOS DE COMERCIO
ECONOMIA Y HACIENDA

SEGUNDA DE CUBIERTA

HERMANDAD DE JUBILADOS
DE LOS MINISTERIOS DE
COMERCIO, ECONOMÍA Y HACIENDA

ASOCIACIÓN DE FUNCIONARIOS JUBILADOS

MEMORIA Y CUENTAS
EJERCICIO 2011

INDICE DE LA MEMORIA:

- PRESIDENCIA 2
- SECRETARÍA Y VICESECRETARÍA 6
- ACCIÓN SOCIAL 10
- CULTURA 12
- VARIACIÓN DEL NÚMERO DE SOCIOS 13

MEMORIAS DE LAS DELEGACIONES:

- VALENCIA 16
- MÁLAGA 18
- GALICIA 19
- BARCELONA 21
- ZARAGOZA 23
- SEVILLA 23
- GRANADA 24
- CÓRDOBA 26

CUENTAS:

- BALANCE DE SITUACIÓN 27
- CUENTA DE EXPLOTACIÓN 28
- MEMORIA; CONTABILIDAD y TESORERÍA 31
- ESTADO DE EJECUCIÓN PRESUPUESTARIA 33
- PRESUPUESTO 2010 36
- ANEXO: DISTRIBUCIÓN DE INGRESOS Y GASTOS 38

PRESIDENCIA

El año 2011, cuarto de la crisis, no ha sido mejor que los precedentes. La situación económica mundial es mala o muy mala. América y menos aún Europa no salen del pozo en el que sus enormes deudas les han hundido. Los "mercados financieros" dudan de que las puedan pagar y aprietan a los gobiernos hasta límites nunca vistos. Hay que reducir gastos y sobre todo hacer reformas estructurales que permitan emplear con la máxima eficiencia los cada vez más escasos recursos. Esto, según nos dicen, combinado con políticas de estimulo, parece ser el único camino que nos permitirá volver a la senda del crecimiento. Difícil lo tenemos.

Mientras tanto nosotros en la Hermandad continuamos desarrollando nuestros objetivos sin disminuir el ritmo de actividades y relaciones. Las Delegaciones territoriales siguen creciendo en número de socios y organizan cada vez más actividades y aquí en Madrid ampliamos continuamente el número y variedad de actividades para satisfacer la demanda de nuestros socios.

Este año ha sido pródigo en celebraciones de alto nivel relacionadas con el mundo del voluntariado y de los Mayores. La Comunidad de Madrid celebró en enero el III Congreso Internacional del Voluntariado, la Unión Europea proclamó el año 2011 como el Año Europeo de las Actividades del Voluntariado, cuya inauguración oficial, a la que asistieron los Príncipes de Asturias, fue el 1 de febrero. En marzo se celebró el primer Congreso de Mujeres Mayores, en cuyo marco tuvo lugar el Día Internacional de la Mujer; en abril tuvo lugar en Albacete el X Congreso de la Confederación Española de Organizaciones de Mayores, CEOMA y en el mes de octubre, nuestro Primer Congreso de Funcionarios Jubilados.

Los Príncipes de Asturias

El voluntariado es la actividad más generosa del ser humano y gracias a los voluntarios muchas personas necesitadas reciben ayuda de forma totalmente gratuita. En España hay más de 400 organizaciones de voluntariado (Cruz Roja, Cáritas, Mensajeros de la Paz, etc.) que suman más de 750.000 voluntarios. En Madrid hay unos 150.000 voluntarios que aportan, según estimaciones de la Consejería de Familia y Asuntos Sociales, unos 40 millones de horas de trabajo y unos beneficios de unos 300 millones de Euros al año.

El Primer Congreso de Mujeres Mayores, organizado por el Ministerio de Sanidad, Política Social e Igualdad bajo el lema "Las oportunidades de la Edad: Mujeres Sabias", fue el marco perfecto para destacar la importancia de la mujer mayor en la sociedad. La mujer es la referencia y la base fundamental de la familia, como hija y como madre, en su juventud y en su madurez, pero lo es también cuando es mayor, en su papel de abuela, de consejera y de ayuda permanente a las necesidades familiares y sociales. Es justo reconocerlo y más para esta generación de mujeres mayores de hoy que con su esfuerzo contribuyeron a la conquista del bienestar social y económico de que hoy disfrutan sus hijos y nietos.

Lola Herrera

El X Congreso de CEOMA, celebrado en Albacete, bajo el lema "La Calidad por Excelencia" fue una vez más el marco ideal para mostrar a la sociedad los problemas y carencias del sector de los mayores y a la vez el foro más adecuado para su análisis y la formulación de propuestas de soluciones. Tres días intensos, del 12 al 14 de abril, repletos de conferencias, mesas redondas, discusión de ponencias, lectura de

Grupo de congresistas en Albacete

comunicaciones, talleres, presentación de productos y servicios de aplicación especial para los mayores, todo ello girando alrededor del tema central: la calidad en la prestación de servicios a las personas mayores. Servicios residenciales, centros de día, ayudas a domicilio, servicios sanitarios y sociales y atención a la dependencia. Temas, todos ellos, del más alto interés.

Mención aparte merece nuestro Primer Congreso de Funcionarios Jubilados que, organizado por la delegación territorial de Valencia y contando con la colaboración de la central en Madrid, se celebró en la ciudad del Turia los días 27 y 28 de octubre. El objetivo era doble, por un lado presentar a nuestros socios, al sector de los mayores y a la sociedad en general la situación de nuestros colectivos, lo que nos inquieta y preocupa, nuestras carencias y necesidades y al mismo tiempo trasladar a los agentes sociales medidas eficaces que permitan, aunque sea solo en parte, mejorar las condiciones de vida de los mayores. El segundo objetivo, tan importante como el primero era propiciar el encuentro entre los socios de nuestra Hermandad que radican en diferentes provincias para potenciar el espíritu de grupo, la amistad y la solidaridad entre todos nosotros. Con este primer Congreso en el que se debatieron ponencias como "La valoración el Mayor en la Sociedad actual" y "El gasto público y el Centenario de la Ley de Administración y Contabilidad de 1911" y en el que en una Mesa redonda se habló del Control del gasto en las Administraciones Públicas en España, se han sentado las bases para que nuestra Asociación ponga en valor los objetivos principales recogidos en los Estatutos que no son otros que contribuir al bienestar de nuestros asociados. Confiamos que esta iniciativa, pionera de nuestros compañeros de Valencia, tenga continuidad en el futuro.

I CONGRESO DE FUNCIONARIOS JUBILADOS Valencia

José Mª Grau y los ponentes del Congreso

Descendiendo a cosas más cotidianas nos congratulamos de que, gracias a la iniciativa, dedicación y buen hacer de nuestros vocales y demás voluntarios, hemos incrementado en número, calidad y variedad las actividades realizadas a lo largo del año 2011. A los habituales Encuentros y sesiones de Senderismo, minuciosamente preparados por la Vocalía de Acción Social, se han unido las sesiones de Tarde de Cine, que a partir de abril han sido dos al mes; la oferta cultural, amplísima y cuidadosamente preparada por la Vocal de Cultura que se ha completado con otras actividades líricas, poéticas, históricas y hasta gastronómicas. Mención aparte merece el programa de Viajes y Excursiones, destacando la "Ruta de Mozart" en la que participaron muchos socios de provincias y de la que hubo que hacer dos grupos. De todo esto y de mucho más se informa en los siguientes apartados de esta Memoria dedicados a las diferentes vocalías que se integran en la Junta directiva.

De manera muy señalada destacamos la apertura del Club de Costanilla, como así le llamamos. La pérdida del Club de Antonio Maura que durante tantos años disfrutamos en la sede del Colegio de Huérfanos de Hacienda, la hemos compensado, en parte, con las nuevas instalaciones en locales cedidos por el Ministerio de Hacienda y Administraciones Públicas en el edificio de Costanilla de los Desamparados, donde radica la imprenta del Ministerio. Allí tenemos el nuevo Taller de Manualidades, la Sala de Proyección para Tardes de Cine y otras actividades y otro local donde celebramos los Encuentros y Tertulias. Todo ello ha permitido continuar con una parte de las actividades que teníamos en el antiguo club y confiamos que otras como el Aula de informática, los Talleres de memoria y las Sesiones de gimnasia las podamos reanudar en breve en los nuevos espacios que nos sean asignados.

La disminución de las aportaciones económicas que veníamos recibiendo de diferentes administraciones y organismos, no ha influido en las actividades de la Hermandad que no solo se han mantenido, sino que se han incrementado en más de una cuarta parte. Este resultado es el fruto de la aplicación del principio de que las actividades sean financiadas por los propios participantes en las mismas, obteniéndose incluso un modesto remanente que sirve para cubrir

otros pequeños gastos. Además, y como todos los años, hemos contado con la aportación personal de todos los que colaboran en las tareas de gestión y administración y muy especialmente con la de los componentes de la Junta directiva, los del Comité de Redacción de Suma y Sigue y la de los demás voluntarios que dedican su tiempo a la Hermandad.

La promoción de nuevos socios que traigan la renovación generacional que necesita la Hermandad, ha sido, a lo largo del año, una tarea preferente. Se han celebrado reuniones informativas en varios organismos y se ha continuado la labor personal de promoción entre amigos y compañeros. Aún así el resultado no ha sido el esperado. Hemos tenido 131 altas de nuevos socios pero también hubo 136 bajas la mayor parte por fallecimiento o renuncia voluntaria. En Madrid a pesar de haber tenido 57 altas, el número de socios disminuye por tercer año consecutivo. Todo esto nos lleva a intensificar en lo sucesivo la tarea de divulgar nuestra organización, de llevar la noticia de su existencia a los empleados públicos que están cerca de su jubilación, de presentarla como algo que les será de gran utilidad para esa nueva etapa de la vida, la de jubilado, y de la que podrán disfrutar mucho más si forman parte de nuestra Hermandad.

Juan Guía y los Delegados en la Asamblea General

Presidencia de la Asamblea general

Otro hecho destacable del ejercicio 2011 ha sido el acercamiento a las Delegaciones territoriales y la creación de nuevos lazos de amistad entre los socios de las diferentes provincias. Ya hemos mencionado la participación de socios de Málaga y de Barcelona en el viaje al extranjero "La ruta de Mozart" que fue ocasión inigualable de convivencia con todos ellos. Pero hubo más. En octubre tuvimos el congreso de Valencia, lo que nos permitió convivir durante dos días a socios de Madrid, Málaga y algunos de Barcelona y Sevilla, con los compañeros de Valencia que actuaron de anfitriones. Y en noviembre un grupo de Madrid fuimos a Barcelona y pasamos allí dos días muy agradables disfrutando de la bella ciudad y de los amigos y compañeros catalanes. Tenemos la intención y el buen deseo de que estos contactos continúen y aumenten en lo sucesivo.

Josefa Montoro recoge las medallas de Granada

En el mes de junio celebramos, como en años anteriores, la Asamblea general anual cuya presidencia, en representación de la Subsecretaria de Economía y Hacienda, la ocupó la Oficial Mayor del Ministerio, Carmen Noguero. Asistieron los representantes de las Delegaciones territoriales y un número de socios algo superior al de los últimos años. Se informó de la gestión y resultados del año anterior de la central y delegaciones y se hizo entrega de las medallas que la Hermandad concede cada año a socios veteranos y personajes distinguidos.

Entre los primeros estuvieron: Rosario González Alarcón, -Saly- y Pilar Llorente, dos veteranas y excelentes colaboradoras de la Junta de Madrid, Consuelo Gestoso, Amelia Zabaleta y Carmen Calvo, tres de nuestras

Pilar, Saly, Amelia, Consuelo y Carmen, alegres con su medalla

alumnas más antiguas del Taller de Manualidades. Además los Delegados de Valencia, Málaga y Granada, recogieron las medallas concedidas a socios y colaboradores de sus respectivas delegaciones. Y entre los segundos Engracia Hidalgo Tena, anterior Consejera de Familia y Asuntos sociales de la Comunidad de Madrid, el Vocal Asesor de la Subsecretaría, Antonio Lucas Abad y el Jefe del Gabinete de Diseño y Reprografía de la Secretaría de Estado de Comercio Exterior, Antonio Bordel.

El resultado económico de la central ha sido este año ligeramente negativo, aunque ello no pone en peligro nuestra economía ya que los remanentes positivos de ejercicios anteriores cubren con toda holgura dicho resultado. En cuanto al resultado consolidado, incluyendo el de las Delegaciones, ha sido positivo y su detalle se incluye en los estados de cuentas.

Como en años anteriores hemos atendido la representación institucional de nuestra asociación en los acontecimientos y actos de relieve han tenido lugar a lo largo del año. Destacamos nuestra presencia en CEOMA, la Confederación Española de Organizaciones de Mayores, de la que formamos parte de su Junta directiva, en el ya citado X Congreso de esta confederación y en el Primer Congreso de Mujeres Mayores. Hemos participado en las reuniones de trabajo convocadas por el IMSERSO para la elaboración del Libro Blanco del Envejecimiento Activo, presentado el 3 de noviembre y en el ciclo de acciones formativas del IMSERSO hemos asistido a jornadas dedicadas a actuaciones para la mejora de las ayuda a la dependencia.

Nuestro reconocimiento al Ministerio de Economía y Hacienda, hoy desglosado en Hacienda y Administraciones Públicas y Economía y Competitividad, por la afinidad que percibimos en sus directivos con la labor que realizamos a favor de los jubilados, por el apoyo en el desarrollo de muchas de nuestras actividades y por la ayuda que juntamente con el Ministerio de Industria, Turismo y Comercio, hoy Industria, Turismo y Energía recibimos en forma de cesión de espacios en la sede de Cuzco y en Costanilla de los Desamparados y en la confección y envío de nuestra Revista.

Citamos igualmente al IMSERSO, con cuyos directivos estamos en contacto para conseguir ampliar nuestro campo de colaboración, La Comunidad de Madrid a través de la Consejería de Familia y Asuntos Sociales y el Ayuntamiento de Madrid, Área de Gobierno de Familia y Asuntos Sociales, con quienes gestionamos otros horizontes de colaboración.

Mi agradecimiento a las personas que tienen a cargo la gestión diaria de la Hermandad, ellas, desde la oficina nos atienden a todos y si bien es verdad que cuentan con la colaboración de un excelente grupo de voluntarias a los que se unen los que formamos la Junta directiva, ellas son, Mari Carmen, Charo y Chelo las que llevan el peso y la responsabilidad de que todo esté a punto y funcione como es debido. Su conocimiento, su experiencia y su mucha paciencia, les hacen acreedoras a este sincero reconocimiento.

Charo y Mari Carmen, con Carmen Maciá

Todos las conocéis, Consuelo es tal vez la más popular por ser la voz amable que contesta al teléfono y quien lleva la compleja tarea de anotar a los que se inscriben a las diferentes actividades. Rosario hace la tarea de secretaría y coordina el trabajo de las voluntarias y lleva la correspondencia. Charo y Chelo se encargan además de atender el Club y nos acompañan a los Encuentros, Tertulias y Tardes de Cine. Mari Carmen nos sirve de enlace con el ministerio, es la responsable del fichero de socios, de la tramitación y justificación de subvenciones y de las gestiones telemáticas con las entidades financieras. A las tres nuestro agradecimiento por su dedicación, su entrega a la Hermandad y su trabajo bien hecho.

SECRETARÍA Y VICESECRETARÍA 2011

REUNIONES DE LOS ÓRGANOS DE DIRECCIÓN

Durante el año tuvieron lugar cuatro Juntas Directivas, de acuerdo con lo previsto en los Estatutos y se han celebrado además tres reuniones de la Comisión Permanente, con lo que el órgano de dirección de la Hermandad ha celebrado una reunión cada siete semanas.

El Comité de Redacción de la revista se ha reunido normalmente el primer martes y el Comité de la Web el último martes de cada mes. Las reuniones las celebramos en una sala del Ministerio al lado de nuestras oficinas centrales.

El día 14 de junio tuvo lugar la reunión preparatoria de la Asamblea con los representantes de las Delegaciones territoriales. En esta reunión se exponen las actividades de las respectivas Delegaciones, sus propuestas, la variación en el número de socios, así como las modificaciones en sus Juntas de Gobierno que se ratificaran en la Asamblea del día siguiente. Se trató igualmente la concesión y entrega de medallas de la Hermandad y se comentaron la Memoria y Cuentas. Sobre la Revista y la Página Web, se subrayaron la nueva presentación, blogs, foros y la necesidad de una colaboración activa en el desarrollo de las noticias sobre las Delegaciones que tienen su parte específica en la página Web.

Se precisaron los detalles preparatorios del Congreso de Valencia y de la composición de su comité de trabajo.

Se insistió en la utilización del correo electrónico de las Delegaciones para las circulares informativas y en la utilización de las listas de direcciones de correo electrónico de los socios interesados en esta vía de información. Estamos desarrollando un sistema de mensajes a móviles lo que requiere un proceso de actualización de las fichas de datos de los socios añadiendo su número de móvil y su correo electrónico.

La Asamblea General se celebró al día siguiente, 15 de junio, en una sala de reuniones del Ministerio.

SUBVENCIONES, PRESUPUESTO y CUOTAS

En 2011 las subvenciones con que hemos contado, 33.797 Euros, han sido inferiores a las del ejercicio anterior y en consecuencia han tenido que adaptarse nuestros gastos. En el apartado de cuentas de esta Memoria se especifican en detalle. Hemos cerrado el ejercicio 2011 con unos números negativos de 2.092,97 euros.

Para 2012 la subvención del Mº de Hacienda disminuye en 2.760 Euros, la disminución de la subvención del IMSERSO no la conocemos todavía. Equilibrar el presupuesto de 2012 va a ser complicado. Haremos los esfuerzos que sean necesarios.

CUOTAS DE ASOCIADOS: La Junta directiva acordó y así lo propuso a la Asamblea mantener las cuotas en el año 2011 en 41 Euros para los socios de número y 45 para los simpatizantes. Se ha mantenido la aportación de 2 euros de las cuotas de los socios de las Delegaciones para hacer frente a los gastos comunes

SOCIOS

El número de socios en nuestra Hermandad se mantienen en el año 2011. Las bajas contabilizadas por fallecimiento o por otras causas están en nivel similar a las altas. Hay que destacar los aumentos en las delegaciones del sur. En las páginas de esta memoria se incluyen los cuadros comparativos y los datos sobre esta cuestión. Las altas fueron 131 y las bajas 136.

Foto de grupo en la Recepción a los Nuevos Socios

Tenemos que despertar el interés de los funcionarios que se jubilan ahora, y que lógicamente son más jóvenes que

nosotros, para que se incorporen a nuestra Asociación. Por otra parte hay que resaltar que nuestros Estatutos fundacionales, de hace ya más de 30 años, establecen que pueden ser socios de número los funcionarios procedentes de cualquier administración pública.

Deben considerarse como prioritarias las actuaciones para darnos a conocer. Carteles informativos, reuniones en centros oficiales, comentando lo que somos, y teniendo presente que el desarrollo de la informática en estos últimos años nos exige estar actualizados en todo lo que signifique página web y comunicaciones en las relaciones con los nuevos asociados.

La RECEPCIÒN DE BIENVENIDA A LOS NUEVOS SOCIOS tuvo lugar, como el año anterior, con un café en la cafetería del Ministerio, en Cuzco, fotografía general frente al cuadro del Hall principal seguida de una reunión en la Sala A con "teórica" sobre objetivos y fines.

FUNCIONAMIENTO DEL NUEVO CLUB SOCIAL DE COSTANILLA DE LOS DESAMPARADOS

A partir del mes de diciembre de 2010 hemos tenido que abandonar el Club de Antonio Maura. El Ministerio a través de la Oficialía Mayor, nos ha facilitado poder instalar un nuevo Club en Costanilla de los Desamparados, 14.

Primera reunión en el Club de Costanilla

Las actividades trasladadas al nuevo club son: El Taller de Manualidades, desde el 17 de Enero 2011, -las alumnas se han adaptado bien- y la sala de proyección (20 + 3 plazas) para Tarde de cine, aunque seguimos buscando un local de más capacidad para atender la gran demanda de esta actividad estrella.

Se celebran también en su cafetería las sesiones de Encuentros y las Tertulias. Resulta apropiado el ambiente para los asistentes pues son instalaciones adecuadas para estas actividades.

ACUERDOS DE COLABORACIÓN CON LA FUNDACIÓN ACTIVA DOMUS Y CON DOMUS GESTIÓN, AMBAS ENTIDADES DEL COLEGIO DE HUÉRFANOS DE HACIENDA

Actualizan otros anteriores. Ambos convenios tienen una validez inicial de cinco años y en ellos se establecen los precios, tarifas y condiciones para el primer año de vigencia, el 2012.

El primero supone la participación de los socios de la Hermandad en los servicios y actividades que realiza la Fundación y en la mutua difusión de ambas entidades. Los socios de la Hermandad tendrán la consideración de usuarios de Acuerdos colectivos y podrán obtener las ventajas que la Fundación atribuya a dichos colectivos, en forma de los descuentos sobre los precios /tarifas vigentes en cada momento. Es aplicable además a los servicios que la Fundación realiza en su centro de Barcelona.

El segundo, con una estructura similar, se refiere a los servicios de Centros de Domus Gestiona, en particular los Centros de Día y Residenciales. Los socios de la Hermandad tendrán la consideración de usuarios de Acuerdo colectivo, con los descuentos sobre los precios/tarifas vigentes en cada momento.

CONGRESOS

- X CONGRESO DE CEOMA EN EL MES DE ABRIL EN ALBACETE: Se celebró en Albacete los días 12 a 14 de abril, sobre la CALIDAD EN LOS SERVICIOS A LOS MAYORES. Su organización y la calidad de sus ponencias nos muestran como CEOMA organiza sus eventos. Sus conclusiones tienen trascendencia y se presentan a los Organismos interesados.

- I CONGRESO DE FUNCIONARIOS JUBILADOS EN EL MES DE OCTUBRE EN VALENCIA: Se celebró en Valencia los días 27 y 28 de octubre. Lo propuso y organizó la Delegación de la Hermandad de Valencia, contó con el apoyo de la Junta Directiva de la Central.

Las dos ponencias desarrolladas han sido "El Control del Gasto Publico y el centenario de la Ley de Contabilidad presupuestaria" y "La valoración del mayor por la sociedad". En la página Web de la Hermandad podréis encontrar las ponencias, comunicaciones y conclusiones. Dichas conclusiones se han comunicado a los Organismos interesados.

VIAJES Y EXCURSIONES

El Presidente informó de la presentación del Plan de Viajes que se hizo el pasado 10 de febrero de 2011. En el mismo acto, celebrado en la Sala A del Ministerio, se hizo entrega de la documentación Plan de Viajes 2011. Se han encargado del tema de los viajes a una comisión formada por la vocal de cultura Isabel Martínez, la tesorera Elena Romero y el vicesecretario Jorge Baeza que lo están desarrollando con mucha ilusión.

MEDALLAS DE LA HERMANDAD EN 2011

Es el quinto año en el que se conceden estas medallas que se proponen para ser ratificadas por la Asamblea. La junta Directiva por sí y según las propuestas de las Juntas de Gobierno de las Delegaciones Territoriales, en su reunión celebrada el 13 de junio pasado, acordó la concesión de las siguientes medallas que fueron ratificadas por la Asamblea:

AUTORIDADES:

Doña Engracia Hidalgo Tena, Consejera de Familia y Asuntos Sociales de la C M
Don Antonio Lucas Abad, Vocal Asesor de la Subsecretaría de Economía y Hacienda
Don Leopoldo Benavent Comes, Delegado Provincial de la Agencia Tributaria en Valencia
Don Gabriel Ángel Luis Vaquero, Delegado Provincial del Ministerio de Hacienda en Valencia

COLABORADORES:

Don Antonio Bordel Juárez, Jefe del Gabinete de Reprografía y Diseño de la S E C E
Doña Victoria Cruz Amorós, Jefa del Servicio Médico de Economía y Hacienda
Don Antonio Caballero Luís, En Granada, con visitas, conferencias y viajes organizados

SOCIOS DE MADRID:

Rosario González Alarcón Socio Nº 1542 y Pilar Llorente Martínez, Socio Nº 705, grandes colaboradoras en revista, festejos y viajes.
Amelia Zabaleta Rico Socio Nº 1019, Consuelo Gestoso Fernández Socio Nº 605 y Carmen Calvo Zafra, alumnas veteranas del Taller de Manualidades.

SOCIOS DE MÁLAGA:

Doña Amalia Muñoz Atienza y Don Miguel Lara De La Plaza (marido de Mª. Pilar Cruz Orro, grandes colaboradores de esta Hermandad)

SOCIOS DE VALENCIA:

Purificación Aguirre Ugarte

SOCIOS DE GRANADA:

Don Ángel Morales Gómez, Don José Jesús Álvarez Freije y Don José Collados Zorraquino, miembros de la anterior y primera Junta de gobierno de la Delegación de Granada.

Manuel Álvarez en la entrega de Medalla a Antonio Bordel

REVISTA y PAGINA WEB

La revista SUMA y SIGUE es una de las actividades más apreciada de nuestra Hermandad y por ello todo lo que se haga para favorecerla tendrá un efecto positivo en la Asociación. Para su funcionamiento está constituido el "Comité de Redacción", que se reúne al menos una vez al mes y está formado por miembros de la Junta Directiva y otros asociados. Queremos recordar a nuestro colaborador D. Manuel Álvarez Rico, que por su experiencia nos fue de gran utilidad. La composición no está cerrada y esperamos que haya otras incorporaciones que aporten ideas nuevas y visión actual de las cosas.

En Noviembre 2011 publicamos el Número 250 al que le dimos un aire de celebración y en el que recordamos los inicios de nuestro anterior Boletín Informativo, precursor de la actual Revista Suma y Sigue.

La pagina web, www.hermandadjubilados.org, comenzó a funcionar en 2008 y se ha convertido en el escaparate de las actividades de la Hermandad. Nuestro desafió es participar cada vez más, divulgarla y desarrollarla. De cara a los nuevos jubilados, más conocedores de las nuevas técnicas de comunicación e información, es un incentivo para que se integren y fomenten entre sus amigos y compañeros el asociacionismo de los funcionarios jubilados. Nuestra Web debe ser un llamamiento para el nacimiento de nuevas asociaciones de funcionarios jubilados.

JUNTA DIRECTIVA:

La Junta directiva quedó ratificada en la Asamblea general de junio de 2011 con la composición que se recoge en el Acta de dicha Asamblea.

RATIFICACIÓN DE NOMBRAMIENTOS DE NUEVOS MIEMBROS DE LAS JUNTAS DE GOBIERNO DE LAS DELEGACIONES TERRITORIALES.

Se presentaron ante la Asamblea las propuestas de ratificación de nombramientos comunicados a la Junta directiva por las Juntas de Gobierno de las Delegaciones Territoriales de Valencia, Galicia, Barcelona y Granada quedando aprobadas según se recoge en el Acta de la misma.

CONTACTOS INSTITUCIONALES

Los contactos institucionales y de representación en diversos ámbitos ya han sido destacados por nuestro Presidente. Es una labor a mantener y desarrollar si queremos que nuestra Hermandad figure en el lugar que le corresponde.

TARDE DE CINE

Comenzamos en 2011 las proyecciones mensuales en el "saloncito" del Club de Costanilla de los Desamparados nº 14 a cargo de nuestro vicesecretario Jorge Baeza. Se empieza con una breve presentación de la película y terminada la proyección tiene lugar un coloquio del que surgen ideas para futuras sesiones.

Jorge Baeza comenta la película de esa tarde

En los meses de enero y febrero pudimos ver dos magnificas películas de David Lean "Locuras de verano" y "Breve encuentro". En marzo se proyecto "Rebelión a bordo", la versión de Charles Laugthon y Clark Gable. Tuvimos en ese mes una segunda sesión con "Vacaciones en Roma" en el salón de actos de las Hermanitas de los Pobres de Zurbarán, 4.

En el mes de abril se proyectaron "La noche del cazador" en nuestro club, y "Tu y yo" (versión de Cary Grant y Deborah Kerr) en las Hermanitas de los Pobres. A partir de mayo las Hermanitas nos comunicaron que no podían cedernos su salón y decidimos mantener las dos sesiones mensuales en nuestro club y proyectamos "En un lugar solitario" y "El padre de la novia". En junio "Matar un ruiseñor" y "Casablanca".

Pasado el verano en septiembre las dos excepcionales películas de Billy Wilder: "Ariane" y "El Apartamento". En octubre "Ángel" y el "Bazar de las sorpresas", ambas de Lubitsch. En el mes de noviembre proyectamos dos interesantes películas de de Richard Linklater, "Antes del amanecer" y "Antes del atardecer".

Finalizamos 2011 con dos obras maestras de Charles Chaplin: "Luces de la ciudad" y "Candilejas". Estamos esperanzados realizando gestiones para conseguir una sala con mayor aforo que evite las "listas de espera" para asistir a esta actividad.

VOCALÍA DE ACCIÓN SOCIAL

Esta Vocalía ha estado presente como en años anteriores abarcando desde nuestras posibilidades la acción social, que en este año se ha incrementado el factor humano, ya que se ha contado con la ayuda incondicional de la Vocal adjunta y a finales del ejercicio, con dos nuevas voluntarias.

Detallamos las siguientes actividades:

SENDERISMO

Seguimos intentando mantenernos en forma, por lo cual una vez al mes recorremos parques, jardines y lugares singulares de la ciudad de Madrid y alrededores y alguna vez a la sierra, donde hacemos un senderismo más fuerte. Este año hemos recorrido Madrid-Rió, toda la ribera remodelada de nuestro río Manzanares, con una marcha "movidita" y un gran compañerismo.

Se ha hecho senderismo en los siguientes meses y lugares:

ENERO:	Madrid – Río, primera parte
FEBRERO:	Madrid – Río, continuación
MARZO:	Los Jardines del Campo del Moro
ABRIL:	Parque Arroyo Pozuelo
MAYO:	La Rosaleda del Parque del Retiro
SETIEMBRE:	La Charca Verde (La Pedriza)
OCTUBRE:	Madrid–Río, Parque de la Arganzuela
NOVIEMBRE:	Laguna del Campillo (Rivas Vaciamadrid)
DICIEMBRE:	Madrid- Río y sus Puentes Gemelos

Grupo de senderistas en el Campo del Moro

ENCUENTROS

Nos reunimos una vez al mes y en este ejercicio en el nuevo Club Social, donde un grupo de 15 socios más o menos comentamos algún tema que se expone antes, charlamos, compartimos vivencias y tomamos un café. Nos hemos reunido y tratado los siguientes temas:

Maribel Orgado y María, en Abril

ENERO:	La Crisis de Valores en nuestra Sociedad
FEBRERO:	Los Mayores ante la Crisis
MARZO:	Los Beneficios de Viajar
ABRIL:	Actitud Positiva y Salud
MAYO:	Aprovechemos y Disfrutemos, ahora que Podemos
JUNIO:	Qué te aporta La Hermandad
SEPTIEMBRE:	Vuelta de Vacaciones
OCTUBRE:	Motivaciones en los Mayores
NOVIEMBRE:	La Mujer, Protagonista en el Siglo XXI
DICIEMBRE:	Cómo se vive hoy la Navidad

CONTACTO TELEFONICO

Nos hemos puesto en contacto, con aquellos socios de más edad y dependientes. Es uno de los cometidos prioritarios y gratificantes de esta Vocalía. Ya que la mayoría de ellos, no pueden asistir a casi ninguna de las actividades que realizan las diferentes Vocalías de la Hermandad. No siempre llegamos a todos ellos, por falta de tiempo y factor humano, pero siempre que charlamos un ratillo con ellos, lo agradecen y para nosotros es gratificante este contacto.

VISITAS A DOMICILIO RESIDENCIAS Y HOSPITALES

En este ejercicio hemos visitado algunos de los socios que estaban enfermos en su domicilio. También los que de manera transitoria estaban en hospitales por alguna operación y alguna Residencia de Mayores, donde viven algunos de nuestros socios.

María Alfonso con M Carmen Hernández

CONSULTAS

Han sido variadas las consultas efectuados por nuestros socios, de manera especial, las concernientes a las Residencias de Mayores: precios, lugar, prestaciones, etc. También sobre las ayudad socio-económicas que concede la Hermandad y otras de diversa clases.

TERAPIA OCUPACIONAL

El taller de manualidades, es la actividad más antigua y querida que se realizan en la Hermandad. En este ejercicio se impartieron las clases en el nuevo Club Social ubicado en la c/ Costanilla de los Desamparados, 14, de más trayecto y difícil acceso que el anterior de Antonio Maura del Colegio de Huérfanos. Empezó el curso en el mes de septiembre con menos alumnas y por motivos de la edad y enfermedades, dejaron algunas alumnas de asistir, por lo que este año sólo fueron 12 alumnas, por ello estamos intentando aumentar su número, ya que esta terapia es muy beneficiosa no sólo por los trabajos que se realizan, sino por sus efectos terapéuticos, sociales y afectivos entre las alumnas que asisten.

En la Exposición de Trabajos Manuales

Se clausuró el curso en junio, exponiéndose los trabajos por primera vez, en el hall del Ministerio de Economía y Hacienda, que tuvo mucha aceptación y a la cual asistieron numerosos socios y amigos, como también el personal en activo del Ministerio quedando sorprendidos por los trabajos expuestos.

Esperamos que en este curso actual se incremente el número de alumnas.

AYUDAS VARIAS Y SOCIO-SANITARIAS

Se han otorgado ayudas del 15% de la cantidad recibida por los socios de las Entidades de MUFACE, ISFAS, en concepto de las prestaciones por prótesis diversas; gafas, audífonos, cristales etc. Las cantidades se detallan en las Cuentas de la Memoria.

También se han concedido ayudas que los socios han solicitado de la Entidad Mayres (que tenemos concertada) en caso de necesitar ayuda en domicilio por un tiempo transitorio por enfermedad o intervención quirúrgica. Dichas cantidades se especifican también en las Cuentas de la Memoria.

VACUNACIÓN

Como todos los años, en este ejercicio y con la ayuda incondicional del Gabinete Médico del Ministerio de Economía y Hacienda, se han vacunado en la campaña de la gripe y en las oficinas de la Hermandad, un total de 153 socios, 120 mujeres y 33 hombres, sin ninguna reacción adversa, La media de edad supera los 77 años.

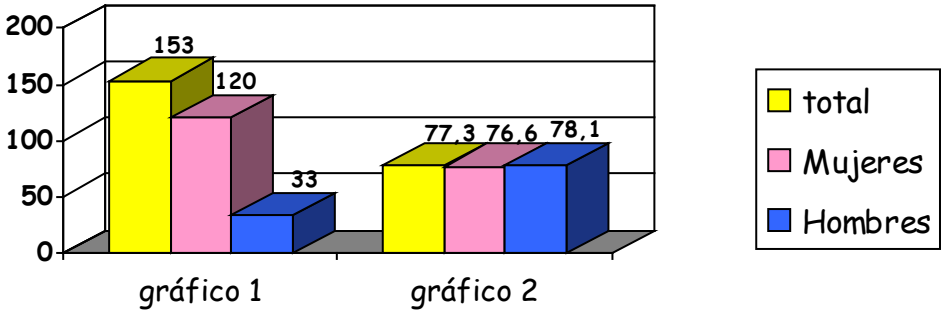

Gráfico 1: Distribución de vacunados por número y sexo. Gráfico 2: Edad media

Ninguno de los vacunados presentó reacciones adversas ni efectos secundarios

FUNERAL POR LOS SOCIOS FALLECIDOS

Como es habitual, en el mes de Noviembre se celebraron funerales por los socios fallecidos de la Hermandad, tanto en la central de Madrid, como en las provincias donde existe Delegación.

VOCALÍA DE CULTURA

Un año más, y a pesar de la crisis, esta vocalía ha seguido atenta no solamente a las actividades meramente culturales que, con satisfacción hemos visto muy seguidas por nuestros asociados, sino también a las lúdicas, tan preferidas y satisfactorias. Por tanto en 2011 se han programado las siguientes:

VISITAS A EXPOSICIONES, MUSEOS Y OTROS:

Edificio histórico del Ministerio de Hacienda, parte noble, biblioteca y reciente museo, (2 visitas), Capilla del Obispo, (2 visitas), Exposición antológica "PORTADAS", en el recién inaugurado Museo A B C, Museo Cerralbo, que al ser tan limitado el número de visitantes nos vimos obligados a realizar 4 visitas, Museo Naval, Museo Catedral de La Almudena, con subida a la cúpula, desde la que se divisa una preciosa panorámica de Madrid, Museo Homeopático, y Nuevo Ayuntamiento de Madrid, antiguo edificio de Correos.

CONFERENCIAS Y AULA DE POESÍA

Sin duda las más concurridas de las actividades, Conferencias: "Benito Pérez Galdós, un madrileño Canario" y "Frida Khalo". Aula de Poesía: "Cádiz, Pemán y su poesía", por el "tándem" Saly-Maribel. Y una novedad que titulamos "UNA TARDE CON……." inaugurada con María José Alfonso, actriz de teatro, cine y T V", con la presencia e intervención de Olga María Ramos y Enriqueta Linares. Y otra más con "Alberto Carpintero", joven realizador de cortometrajes y audiovisuales y crítico de cine, en la que intervino Jorge Baeza.

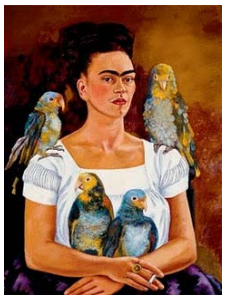
Frida Khalo

ACTIVIDADES LÚDICAS

Akemi y Damián

"Cocido lírico en Casa Carola", sabroso y contundente cocido con fin de fiesta, recital de piezas de ópera y zarzuela a cargo de dos buenos cantantes, soprano y tenor, "Fiesta de Mayo", merienda musical con la actuación de la soprano Reyes Moraleda, "Tardes de teatro", "Del cuplé a la Revista", Olga María Ramos en concierto, evocador y entrañable, "Los Miserables", gran musical, "Los hombres no mienten", por el incombustible Arturo Fernández, y "Querida Matilde", con la gran Lola Herrera.

VIAJES

La vocal de Cultura, junto a Elena Romero y Jorge Baeza está totalmente implicada en los Viajes. Se hizo una programación anual muy pensada en cuanto a interés y diversidad, presentada y publicada en el mes de febrero. Fuimos a Colmenar de Oreja y Chinchón, Villanueva de los Infantes, Sta. María de Huerta y Monasterio de Piedra, Milenaria Castilla, (dos días), Buitrago, Braojos y Monasterio del Paular, La ruta de Mozart, (8 días) y Barcelona, (2 días), ésta última con la colaboración de la Delegación de Barcelona.

RECOMENDAMOS: Vista su buena aceptación, se amplía esta entrada en la Revista a una mensual más didáctica y orientativa para los posibles visitantes: "Jardines Impresionistas", en el Thyssen, "Alejandro Magno", Fundación Canal, "Esplendor del Románico", Mapfre, "El joven Rivera" Museo del Prado, "Antológica de Antonio López", Thyssen, "Ives Saint Laurent", Mapfre, "Photo España", en varias sedes, y "El Hermitage", en el Prado, todo un abanico de las mejores exposiciones en Madrid.

Jardines Impresionistas

COLABORACIONES: También se publicaron colaboraciones por la vocal de cultura, tales como, "Semana Santa en Zamora", "El Prado se remodela", "Recuerdo del pasado de la Revista Suma y Sigue", con motivo de la edición del número 250, y "La Real Fábrica de Tapices", institución milenaria,

Deseamos que este amplio programa haya sido del agrado de los asociados de la Hermandad y esperamos poder continuarlo en el próximo 2012.

VARIACIÓN EN EL NÚMERO DE SOCIOS

El movimiento de Socios en el año 2011 ha sido el que se recoge en la tabla siguiente, empezando por el total y dando el detalle para la central, el conjunto de delegaciones y el resto de provincias. El resultado no es bueno, con la excepción de las delegaciones provinciales, por el buen resultado en particular de las de Málaga y Sevilla, ha habido más bajas que altas.

AÑO	2010			2011		
GENERAL	Aumentos	Disminuciones	Diferencia	Aumentos	Disminuciones	Diferencia
ALTAS:						
Socios de número	97			105		
Socios simpatizantes	15			26		
Total	112			131		
BAJAS:						
Por fallecimiento		33			47	
Voluntarias		72			60	
Por enfermedad		2			4	
Por impago		2			25	
Total		**109**	**3**		**136**	**-5**
MADRID	Aumentos	Disminuciones	Diferencia	Aumentos	Disminuciones	Diferencia
ALTAS:						
Socios de número	35			51		
Socios simpatizantes	6			6		
Total	41			57		
BAJAS:						
Por fallecimiento		24			24	
Voluntarias		51			33	
Por enfermedad		0			4	
Por impago		2			11	
Total		**79**	**-38**		**72**	**-15**
DELEGACIONES	Aumentos	Disminuciones	Diferencia	Aumentos	Disminuciones	Diferencia
ALTAS:						
Socios de número	62			56		
Socios simpatizantes	9			17		
Total	71			73		
BAJAS:						
Por fallecimiento		6			19	
Voluntarias		17			24	
Por enfermedad					0	
Por impago					13	
Total		**23**	**48**		**56**	**17**
RESTO DE PROVINC.	Aumentos	Disminuciones	Diferencia	Aumentos	Disminuciones	Diferencia
ALTAS:						
Socios de número	0					
Socios simpatizantes				1		
Total	0			1		
BAJAS:						
Por fallecimiento		3			4	
Voluntarias		4			3	
Por enfermedad					0	
Por impago					1	
Total	**0**	**7**	**-7**	**1**	**8**	**-7**

VARIACIÓN DE SOCIOS EN DELEGACIONES TERRITORIALES

La variación en el número de socios en Delegaciones en los años 2010 y 2011 figura en la tabla siguiente. Como el año anterior las altas se concentran en las delegaciones de Sevilla y Málaga. El aumente neto es inferior al del año 2010 por el aumento de bajas destacando las 14 de Asturias tras el cierre de la Delegación.

DELEGACIÓN	2010					2011				
	A 1/01/10	ALTAS	BAJAS	A 31/12/10	Varia. media	A 1/01/11	ALTAS	BAJAS	A 31/12/11	Varia. media
A Coruña	31	3	1	33	6,45%	33	3	3	33	0,00%
Barcelona	81	4	4	81	0,00%	81	5	3	83	2,47%
Asturias	30	0	3	27	-10,0%	27	0	14	13	-51,8%
Málaga	148	25	5	168	13,51%	168	21	11	178	5,95%
Valencia	63	5	2	66	4,76%	66	1	7	60	-9,09%
Zaragoza	19	1	0	20	5,26%	20	2	2	20	0,00%
Sevilla	105	23	4	124	18,10%	124	32	7	149	20,16%
Granada	54	7	4	57	5,56%	57	8	8	57	0,00%
Córdoba	18	2	0	20	11,11%	20	1	1	20	0,00%
TOTALES	549	70	23	596	8,56%	596	73	56	613	2,85%
Aumento neto	47					17				

Las variaciones anteriores se recogen además en el siguiente gráfico.

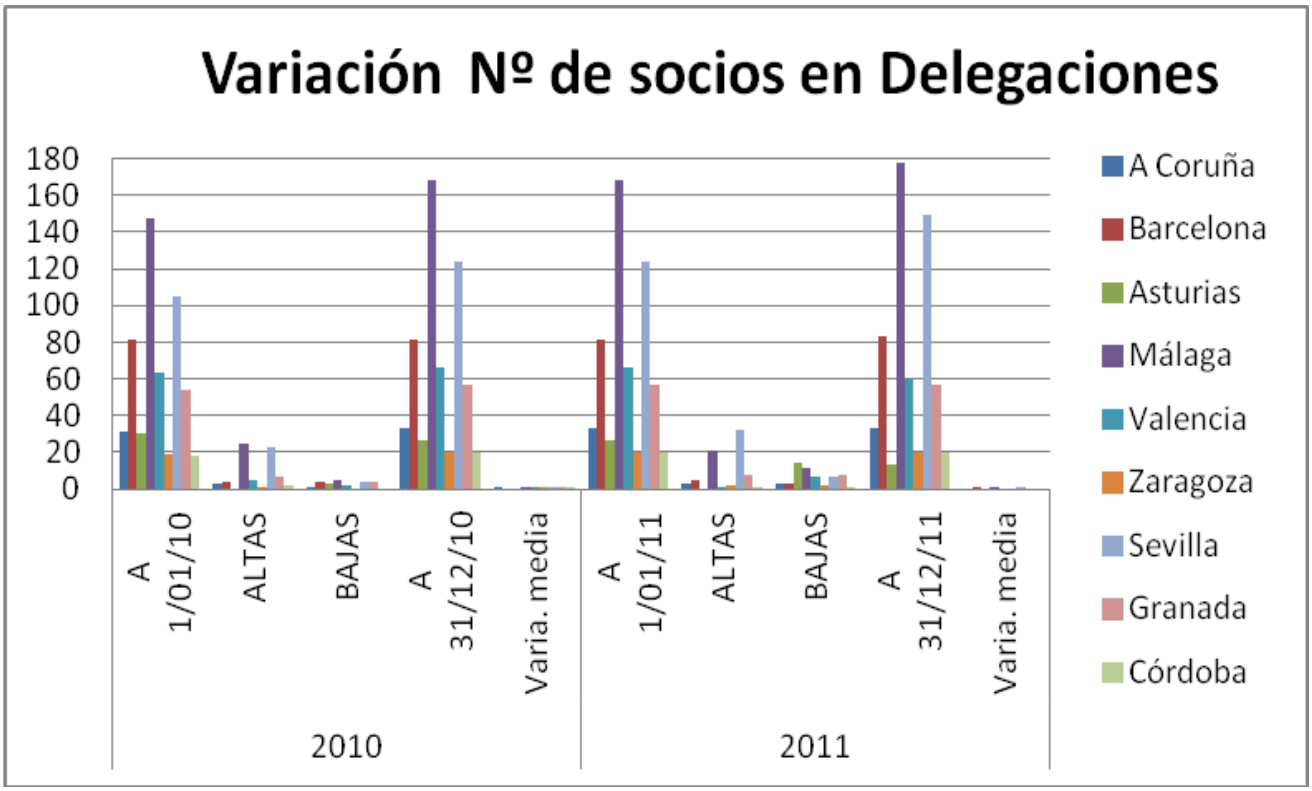

En las provincias sin delegación se han producido un alta y ocho bajas, cuatro por fallecimiento y tres voluntarias. El número de socios vuelve a disminuir en Madrid, este año en 15 personas, menos de la mitad que el año anterior

MEMORIA

DE LAS

DELEGACIONES

EJERCICIO 2011

DELEGACIÓN DE VALENCIA

Dando cumplimiento a lo preceptuado en los vigentes Estatutos, se procede a la redacción anual de una Memoria comprensiva de los principales hechos, quehaceres y desenvolvimiento de la Hermandad a lo largo del ejercicio 2011, exponiendo a continuación aquellos que se estiman más significativos:

SOCIOS

A lo largo del año se ha producido el siguiente movimiento:

ALTAS. . . . . CINCO

BAJAS. . . . . .CUATRO (POR FALLECIMIENTO. . . DOS; A PETICION PROPIA. . . DOS)

A 31 de diciembre de 2011 esta Delegación cuenta con SESENTA Y SEIS socios, lo que seguimos considerando un número escaso para la importancia de la provincia, siendo nuestro propósito aumentar la afiliación.

RELACIONES SOCIALES Y ADMINISTRATIVAS

En este ejercicio se ha producido el fallecimiento de D. José Antonio Llorens Roig y Dª. Beatriz Fontes Sterling.

A petición propia se han dado de baja D. Juan Murria Arnau y Dª. Amparo Galiana Moliner. Pero por suerte no todo han sido defunciones y bajas, también hemos tenido cinco altas de compañera/os recién jubilados al igual que el año 2010. Estas altas han sido: Dª. Carmen Bononad Tarin, D. Valero Blasco Carpio, Dª. Carmen Castillo Pérez, Dª. Inmaculada Micó Carbonell y D. Celestino Vaquero López.

CELEBRACIONES. Primer Congreso de Funcionarios Jubilados

No podíamos olvidar la costumbre, de celebrar con motivo de la Patrona de nuestra Hermandad, Nuestra Sra. del Perpetuo Socorro, la Santa Misa en la Parroquia de los Santos Juanes, el día 22 de junio de 2011, a la que asistieron un buen numero de compañeros, celebración que se completó con una sencilla comida en un restaurante próximo.

El Director de la AEAT y los Delegados de Valencia

Los días 27 y 28 de octubre celebramos el primer Congreso Nacional de Funcionarios Jubilados de los Ministerios de Comercio, Economía y Hacienda, iniciativa de nuestro Delegado D. José Mª Grau que se aprobó en Junta Extraordinaria que se celebro en nuestra sede con asistencia del Secretario de la Nacional D. Juan Guía. La idea de esta celebración fue reunir a los asociados de toda España con la intención de, además de tener contacto con el resto de compañeros, potenciar la función del MAYOR EN LA SOCIEDAD.

La organización del mismo no fue sencilla a pesar de la colaboración de los asociados de Valencia y también de la Delegación de Madrid. Se organizó una mesa redonda y una rueda de prensa con asistencia del Director General de la Agencia Tributaria, Delegada Especial de la Agencia Tributaria en la Comunidad y Delegado Provincial de la Agencia Tributaria y el Delegado del Ministerio de Economía y Hacienda. También se organizaron visitas culturales a la Catedral de Valencia, al Mercado Central, Lonja de Mercaderes y Tribunal de las Aguas, así como al Museo Nacional de Cerámica González Martí. No hubo mucha fortuna con el tiempo meteorológico, pues la lluvia deslució los actos.

En cuanto a la asistencia, la esperábamos más numerosa, pero debido a las circunstancias no pasaron de 60 los asistentes, pese a lo cual la convivencia de los socios de las distintas delegaciones, fue muy interesante. Por lo cual recomendamos la continuidad de los Congresos en años sucesivos, aprovechando las experiencias del pasado Congreso.

Aspecto de la Sala durante el Congreso

El día 16 de noviembre de 2011, celebramos la Misa Pro-difuntos de la Hermandad en la Iglesia de los Santos Juanes.

Siguiendo la tradición celebramos el día 14 de diciembre 2011 una comida de hermandad con motivo de las fiestas navideñas, en el restaurante del hotel Reina Victoria de Valencia evento que logró la concurrencia de gran número de asociados. En este acto se entregó la medalla de la Hermandad, concedida al compañero D. Julio Esparza Vicente y recogida por su viuda Dª María Soledad Rico.

VIAJES Y VISITA

El día13 de abril de 2011, con gran afluencia de afiliados, fuimos de excursión a Villena y Biar, ciudades de Alicante que fueron fronterizas entre los Reinos de Castilla y Valencia, durante la Edad Media. Visitamos los castillos de ambas ciudades, así como el museo arqueológico de Villena donde se encuentra el TESORO PREHISTORICO DE dicha ciudad, compuesto por varias piezas de ORO PURO con un peso de siete Kg y con un valor incalculable.

José Mª Grau entrega la medalla de la Hermandad a Amparo Cueves

El día 11 de mayo de 2011 nos desplazamos a la Ciudad de Alcoy para visitarla y al mismo tiempo ver la exposición de "LA LUZ DE LAS IMÁGENES", fue una visita muy interesante, pues estuvimos en las tres Sedes que contenían dicha exposición, formada por una gran variedad de ornamentos, cuadros de grandes pintores valencianos y reliquias correspondientes a las diferentes parroquias del Arciprestazgo que allí se exponían.

CLUB

La existencia del Club origina que semanalmente se produzca la reunión de socios, practicándose juegos los lunes por la mañana y los miércoles por la tarde, charlas y alguna que otra merienda.

LOTERIA

La venta de Lotería de Navidad de la Hermandad ha resultado un éxito por haberse agotado por completo.

JUNTA DIRECTIVA

Cumplido el trámite estatutario, deseamos poder desarrollar en el año 2012 todas las actividades que la Junta está programando, y también incrementar el número de socios como corresponde al tamaño de nuestras Delegaciones.

Valencia, 2 de marzo de 2012

EL SECRETARIO: Fdo. Miguel Seller. V°. B° EL DELEGADO: Fdo. José Mª Grau Catalá

DELEGACIÓN DE MÁLAGA

Un año más la Delegación de la Hermandad de Jubilados, de los Ministerios de Comercio, Economía y Hacienda en Málaga, desarrolla todo lo acontecido en la Memoria correspondiente al año 2.011.

En todas las actividades tuvimos una gran afluencia de socios, que es digno de destacar. Como siempre la relación con los compañeros de la Agencia Estatal y Hacienda es inmejorable, en todas nuestras gestiones relacionadas con nuestra Hermandad. En el mes de enero del presente año enviamos relación de nuevos socios, así que seguimos creciendo. Esperamos que el próximo ejercicio sigamos aumentado, tanto en número de socios como en actividades a desarrollar.

PRESIDENCIA

Como de costumbre el equipo que formamos la directiva de la Hermandad y la colaboración de algunos socios siempre que se les pide. Esto hace que nuestra Delegación desarrolle siempre sus competencias lo mejor posible.

Durante el año 2.011, estas son las actividades que llevamos a cabo.

- En el mes de Febrero y durante 3 días visitamos Almería, Roquetas y Níjar.
- A finales de Marzo viajamos al Valle del Jerte par ver los cerezos en flor y lo logramos, visitando algunos pueblos de alrededor.

Viaje al Valle del Jerte

- Asiste una representación de la Hermandad a la Asamblea General en Madrid.
- En Mayo visitamos Córdoba, con motivo de la Fiesta de los Patios.
- En el mes de Junio se celebró la entrega de medallas de la Hermandad a aquellos socios que han colaborado en la misma o por su comportamiento ejemplar, que fueron entregadas por la Sra. Delegada de la AEAT, que como siempre que acudimos a ella, está a disposición de la Hermandad, y pronunció unas palabras de agradecimiento y enalteció las cualidades de los homenajeados.
- En Junio hubo dos actividades, el viaje a ASTURIAS COSTA VERDE, donde pudimos visitar, Villaviciosa, Tazones, con su museo marino, Oviedo, Gijón, Covadonga, Ribadesella, y Cudillero. Y la comida en honor de Nuestra Patrona la Virgen del Perpetuo Socorro, que se celebró en el Hotel La Viñuela, (donde disfrutamos de la vista de su pantano).
- En el mes de Octubre un grupo de socios, asiste al Congreso de Valencia. Felicitación al compañero valenciano por lo bien que resultó y lo contentos que vinieron los que asistieron al I Congreso por el comportamiento de los socios de la Hermandad valenciana.
- En Noviembre celebramos la Santa Misa de difuntos en memoria de los socios y familiares fallecidos, como todos los años.
- En las fiestas navideñas se felicita a los componentes de esta Delegación y Autoridades, así como a las demás Delegaciones de la Hermandad.
- El 14 de Diciembre celebramos la comida de Navidad, con la asistencia de 100 socios.

- Y por último los Reyes Magos se adelantaron un poco para dejar sus regalos a los socios de esta Hermandad.

SECRETARIA

Se desarrolla una gran labor, pues es el punto de contacto con todos los estamentos:

- Registro de documentos de entrada y salida.
- Altas nuevas de socios.
- Bajas por fallecimientos o por cambio de domicilio a otra provincia.
- Circulares a los componentes de la Hermandad.
- Envío de crónicas para la revista Suma y Sigue.
- Gestión de recepción y número de documentos, correspondientes a la Lotería de Navidad.
- Y todas las gestiones que realizamos con los viajes, comidas, etc.

TESORERIA

- Seguimos con la buena gestión contable de la Tesorería de esta Delegación en Málaga.
- Los socios aumentan y la venta de lotería también por todo ello crece la recaudación.
- Se rinden cuentas de Tesorería y Liquidación del Presupuesto, donde se refleja el movimiento de fondos y la disponibilidad a fin de año.

La Tesorera,

Fdo. Mª del Socorro Alcalá Carrasco

ACTIVIDADES LUDICAS Y CULTURALES

- Relación de circulares enviadas a los socios de la Hermandad, comunicando las distintas actividades preparadas por ésta, como viajes de varios días, excursiones de un solo día y cuadernos del viajero.
- Las comidas que se han efectuado con motivo de la festividad de la Patrona y la de Navidad.

DELEGACIÓN DE GALICIA

SECRETARIA

1. MOVIMIENTO DE SOCIOS

Durante el año 2011 se han producido los siguientes:

ALTAS:

Dª Mª Isabel Porteiro Montiel
Dª Mercedes Lamas Vilariño
Dª Mª Carmen Arcay Fernández
Dª Mª Carmen Núñez Regueira
Dª Elvira Zapata Barbeito

BAJAS:

D. Antonio Martínez Fojón, por fallecimiento
D. Enrique Orro Rey, por fallecimiento
D. José Ramón Casas Vázquez, por fallecimiento
D Tomás Garrastazu Gómez, voluntaria
D. Fernando Quesada Porto, voluntaria

La mar en las costas de Galicia

El número total de asociados de Galicia a final del año 2011 es de treinta y seis (36), residentes en:

A Coruña 25; Lugo 5; Vigo 3; Ferrol 2 y Ourense 1.

2. ASAMBLEAS GENERALES

En la Asamblea General celebrada el día 8-6-2011 se aprueban: Las Cuentas y Memorias del ejercicio 2010. El Presupuesto para el ejercicio 2011 y Programa de actividades para el año 2011. El actual Tesorero D. Martín Pou manifiesta su deseo de dejar el cargo. Se propone a la Asamblea la designación de la asociada Dª Mª Mercedes Lamas Vilariño que es aceptada por unanimidad.

En la Asamblea General celebrada el día 21-12-2011, se aprueba: La prórroga de los Presupuestos de 2011 hasta la aprobación de los correspondientes para el ejercicio 2012 y el Programa de actividades para el año 2012.

3. ACTIVIDADES

Vista de Caión

Como en períodos anteriores hemos continuado manteniendo periódicamente unas reuniones-café entre los asociados en las que tratamos fundamentalmente los diversos temas que nos afectan en nuestra situación de jubilados. Y así las hemos celebrado en los meses de febrero, mayo, octubre y noviembre.

En el mes de noviembre celebramos la misa anual por los compañeros fallecidos.

Y en final del año, nos reunimos en la tradicional comida de Hermandad de Navidad y Año Nuevo.

El Secretario: Fdo.: Dimas Conde Rodríguez

MEMORIA DE TESORERIA DEL EJERCICIO 2011

En el año 2011 las actividades desarrolladas por esta Delegación de Galicia han sido prácticamente nulas, como se refleja en la Liquidación del Presupuesto. Como causas de esta apatía o falta de interés por participar podríamos señalar la escasez de recursos de esta Delegación por el reducido número de socios y el sistema de transferencia de fondos.

Seguimos con el cobro de los Donativos de Cónyuges que contribuyen a que el ejercicio no se haya cerrado en negativo

Pasamos a comentar las principales partidas del Presupuesto de Gastos: Pocos gastos son dignos de comentario. En Atenciones Protocolarias destaca el gasto por las comidas a los socios antes del verano, en junio, y en Navidades, por importe de 525€ y 756€, respectivamente.

Se obsequió una participación de la lotería de Navidad a cada socio, por un importe total de 216€, y al personal de la Agencia Tributaria y Delegación de Hacienda se le obsequió con dos participaciones, por un importe total de 12€. La propia Delegación se quedó con nueve participaciones, importe 54€.

Se han pagado por caja 87,95€ que corresponden a gastos de cafés en las reuniones periódicas y a servicios religiosos por la misa anual por los compañeros fallecidos.

El ejercicio se cerró con resultado positivo de 278,71€, consecuencia de la falta de actividades en el año que comentamos.

El Presupuesto para el ejercicio 2012 se presenta con cifras similares al del año anterior y esperamos que sirva para realizar actividades gratificantes para los socios.

Se están realizando esfuerzos para fomentar la incorporación de nuevos socios. Como consecuencia de la falta de pago de la cuota se produjo la baja de un socio.

La Tesorera, Mª Mercedes Lamas Vilariño

DELEGACIÓN DE BARCELONA

MEMORIA del año 2011, formulada por la Junta de Gobierno de la Delegación de Barcelona, cuyos miembros nombrados en la Asamblea General del 26 de abril de 2010, son:

DELEGADA: María Antonia Carmena García (Socia Nº. 2.720)

VICEDELEGADA: Emilia Turégano Gómez (Socia Nº. 2.451)

TESORERO: José Vives Serra (Socio Nº.2.867)

SECRETARIA. Tina Valero Pizarro (Socia Nº. 2.717)

El número de socios a final de 2011 es de 85. Con respecto al año 2010 se producen 5 altas y 2 bajas.

ACTIVIDADES

Resumimos las realizadas durante el año 2011.

A finales de febrero visitamos el Monasterio Benedictino de "Sant Miquel del Fai", en Riells (Barcelona). Visita guiada por el monasterio y las Cuevas de S. Miquel y de las Toscas, así como la Ermita.

Al final, coincidiendo con la época de "calçots", celebramos como en años anteriores la típica comida de la calçotada en un restaurante del Riells del Fai. A resaltar el éxito de participantes en esta salida cultural-gastronómica.

El 5 de mayo excursión al Castillo de Montsonís, situado entre las localidades de Agramunt y Artesa de Segre, provincia de Lleida. Castillo construido por el Conde de Urgel, Ermengol II "El Pelegrí" en los siglos XVI y XVII. Actualmente propiedad de D. Carlos de Montoliu, barón de Albí.

En la visita al Museo "Espai Guinovart

Es sede de la Fundación Castells Culturals de Catalunya, entidad que se ocupa de dinamizar el mundo de los castillos en todo el territorio.

Visita al Museo "Espai Guinovart", de Agramunt (Lleida). Josep Guinovart (Barcelona 1927 – 2007) Pintor, dibujante y grabador con reconocimiento internacional. Sus obras se exponen en: Museo de Arte Contemporáneo, de Barcelona, Museo Nacional Centro de Arte Reina Sofía, de Madrid, etc.etc.

Al mediodía, comida en un restaurante de la misma localidad y, por la tarde antes de regresar a Barcelona, visita a una de las industrias de la tradición turronera de Agramunt, que viene del año 1741. Turrones Vicens, fue fundada en 1.775.

Como en años anteriores, nuestra Hermandad asistió el 14 y 15 de junio, tanto a la reunión preparatoria como a la Asamblea General Ordinaria, debidamente representada por nuestra Delegada Sra. María Aª. Carmena García.

El 27 de junio celebramos una concurrida misa en honor de Nuestra Patrona, la Virgen del Perpetuo Socorro, en la Basílica que tiene en la calle Balmes de Barcelona. A continuación, en un hotel cercano, celebramos la tradicional comida de verano.

La Virgen del Perpetuo Socorro

Del 17 al 23 de octubre, un grupo de socios de la Hermandad de Barcelona, nos unimos a la excursión denominada "La Ruta de Mozart", preparada en segunda edición, por la Hermandad de Madrid. A resaltar la satisfacción de los viajeros de Barcelona. Muchas felicidades, colegas de Madrid. Bonita experiencia. Sugerimos activar estos temas.

A finales de octubre, la Hermandad de Valencia, organiza el primer congreso de Funcionarios Jubilados. La Hermandad de Barcelona, por una serie de circunstancias, no pudo, aparte de su Delegada, enviar una mayor representación. Nos consta, de forma directa, el éxito del encuentro. Esta Junta de Gobierno, felicita muy cordialmente a nuestros colegas valencianos.

El día 8 de noviembre se celebró la misa funeral por los socios y familiares de la Hermandad, en especial para los fallecidos en 2011. El lugar, como en el año anterior fue la Parroquia de S. Antonio de Padua, de los Padres Franciscanos. Agradecer al padre Agustín Boadas Llavat su acompañamiento musical.

El 10 de noviembre visita a La "Seu Vella" y conjunto monumental de "Gardeny" en la ciudad de Lleida. Se trata, respectivamente, de la antigua Catedral de Lleida, de estilo románico de los siglos XII y XIV, así como del Conjunto Monumental de Gardeny, de arquitectura templaria de los siglos XII y XIII. Su iglesia románica es del siglo XII.

Como continuación de la visita institucional a Barcelona del Presidente y Secretario, Sres. Ángel S. Quesada y Juan Guía, en la que manifestaron su intención de fomentar los contactos a nivel nacional entre los diferentes miembros de la Hermandad, el 15 y 16 de noviembre, tuvimos el honor de recibir y compartir, con una amplia representación de la Hermandad de Madrid, dos fantásticos días. Se visitó el Templo de la Sagrada Familia, Barrio Gótico y Parque Güell. En una de las comidas de hermandad, contamos con la asistencia de la Delegada Especial de la A.E.A.T de Cataluña, Dª. María Cinta López Panisello.

Comida con los compañeros de Madrid

Como clausura de los actos de este año 2011, el 14 de diciembre celebramos la clásica comida de Navidad. Se sortearon regalos entre los asistentes.

COMUNICACIONES

Las Hojas Informativas (9 en 2011) son nuestro medio más utilizado para comunicarnos con nuestros asociados. Seguimos con el proceso de recogida de correos electrónicos de nuestros asociados.

ECONOMÍA

Utilizamos las cuentas corrientes bancarias con BBVA y "LA CAIXA". Esta última es para facilitar las relaciones de cobro/pago con nuestros asociados.

El saldo global de nuestra tesorería en 31-12-2011 es de 6.990,95 euros. Nuestro excedente del año 2011 ha sido de 966,10 euros. Queda a engrosar nuestro Fondo Social, tal como se muestra en las cuentas que acompañan a esta Memoria.

En el capítulo de atenciones sociales, aparte de los 70 euros destinados a dos parroquias de Barcelona, destacar los 145 euros entregados a MEDICOS SIN FRONTERAS, tal como veníamos haciendo.

Esta Junta procura que los ingresos de las cuotas de nuestros asociados, reviertan a favor de los mismos, financiando parte de las actividades que se organizan.

Barcelona, 27 de marzo de 2012.

El Tesorero: José Vives Serra. V°.B°. La Delegada Provincial: María A. Carmena García

DELEGACIÓN DE ZARAGOZA

En el mes de febrero nos reunimos la Junta para ver qué acciones podíamos tomar con el fin de captar nuevos socios.

En marzo organizamos una café-tertulia con una asistencia bastante aceptable.

Durante los meses de abril y mayo hicimos numerosas gestiones en la Delegación de Hacienda, con el propósito de acondicionar un pequeño despacho que nos han adjudicado en el edificio de C/ Albareda, 18, en la cuarta planta.

En septiembre, después del descanso veraniego, citamos a nuestros socios para que conociesen nuestra nueva oficina. En octubre hicimos una visita a nuestra Virgen del Pilar y luego fuimos a celebrar las fiestas. En noviembre, la misa de difuntos por nuestros socios fallecidos.

En diciembre, la comida de Navidad. Y terminamos el año con mucha ilusión porque el trabajo de captación que hemos llevado a lo largo del año parece que va dando sus frutos. Solo empañó esta alegría el repentino fallecimiento de nuestro querido Santiago, al que no dejamos de recordar.

DELEGACIÓN DE SEVILLA

Durante el Ejercicio 2011 la Hermandad de Jubilados de Sevilla ha desarrollado las siguientes actividades:

2 de febrero.- Visita guiada al Museo de Bellas Artes de Sevilla. Asistieron 48 compañeros.

5 de marzo.- Excursión a Marchena, visitando la Iglesia de San Agustín, recinto amurallado y sus diversas Iglesias y Museos. Comida típica en un restaurante de la zona. Asistieron 39 socios.

21 de marzo.- Junta General de aprobación de cuentas del 2010 seguida de una merienda de convivencia a la que invitó la Hermandad. Asistieron 50 socios.

3 de mayo.- Comida en el recinto de la Feria de Abril de Sevilla, a la que asistieron 38 socios.

29 de mayo.- Viaje a Croacia y Eslovenia, visitando Dubrovnik, Split-Trogir-Sibenik-Zadar, el espectacular parque de Plitvice con sus 92 cataratas y cascadas. En Eslovenia visitamos las cuevas de Postojna. El viaje colmo todas las expectativas de los 43 compañeros que asistimos.

14-16 de junio.- Asistencia a la Asamblea General de la Hermandad en Madrid de la Tesorera y la Vocal de Cultura.

3-24 de octubre.- Se impartieron las clases de informática por un profesor de la Agencia Tributaria. Asistieron 20 alumnos.

26-28 de octubre.- Asistencia de la Vocal de Cultura al Congreso de la Hermandad celebrado en Valencia.

10 de noviembre.- Celebración de una merienda de convivencia a la que asistieron 50 socios. Por parte de la Vocal de Cultura se informo sobre el contenido del Congreso de Valencia y sobre las actividades a desarrollar en el próximo año.

12 de diciembre.- Comida de Navidad en el Casino Militar de Sevilla, con asistencia de 69 socios.

29 de diciembre.- Despedimos el año visitando la ciudad romana de Itálica en Santiponce (Sevilla). Después de la visita comimos en una venta típica de la zona con un final de sobremesa y baile. Asistieron 40 socios.

SOCIOS

En Sevilla la Hermandad sigue creciendo. Este año se han incorporado 32 nuevos socios, aunque hemos tenido 4 bajas, 2 por fallecimiento y 2 por otros motivos. La Junta sigue trabajando desarrollando actividades que son muy bien acogidas por los socios. Las relaciones con la Agencia Tributaria y con el Ministerio de Hacienda son excelentes, contando con todo su apoyo para todas nuestras actividades. También se mantienen colaboraciones con la revista que se edita en Madrid.

DELEGACIÓN DE GRANADA

PRESIDENCIA

Un año más como delegada al frente de esta Delegación, y continuo con la misma ilusión y ganas de seguir trabajando por ella, pues no existe mejor incentivo que la confianza depositada por los socios y los componentes de la actual Junta de Gobierno, sirvan estas líneas como agradecimiento tanto a unos como a otros por su colaboración, se desarrolla en esta Memoria todo lo acontecido a lo largo del 2.011.

Tras la convocatoria de una Junta General de Socios para la renovación de la Junta de Gobierno que se celebró el día 2 de marzo salió una nueva Junta de Gobierno que quedó constituida de la siguiente forma:

Delegada: María Teresa Jiménez Hernández.
Secretario: Juan Antonio Vela Yebra.
Vicesecretario. Julio A. Barreche del Rincón.
Tesorera: Josefa Montoro Navarrete.
Vicetesorera: Josefina Silva Mato.

Renovación de la Junta de Gobierno

Continuamos instalados en el mismo edificio de la Agencia Tributaria y Hacienda, reuniéndonos los miembros de la Junta de Gobierno todos los miércoles de 11:00 a 13:00 horas, para atender las consultas que nos planteen nuestros asociados y planificar las actividades que se llevaran a cabo.

ACTIVIDADES

Durante el año 2011se desarrollaron entre otras las siguientes actividades:

Las Comendadoras Reales

- Se somete a Presidencia la incorporación de nuevos socios.
- Reunión en el Hotel de Asociaciones (Zaidin).
- Comida 4º Aniversario en "Las Comendadoras".
- Viaje a Extremadura del 4 al 6 de marzo.
- Asistencia a la XV Convivencia de Mayores Granadinos.

Un grupo de Socios granadinos en la comida de Navidad

- Asistencia a la Asamblea General Ordinaria de Madrid.
- Visita iglesia San Ildefonso, a cargo de D. Rafael Sabater.
- Comida de convivencia antes de las vacaciones de verano, en "Las Comendadoras".
- Entrega de medallas de la Hermandad, contando con la asistencia de distintas autoridades.
- Se asiste a la Santa Misa de difuntos de socios y familiares
- Visita a la Madraza, a cargo de D. Antonio Caballero.
- Comida de Navidad en el Hotel Alhamar.

- Visita al Museo de la Alhambra y Palacio de Carlos V, con D. Antonio Caballero.
- Como siempre por Navidad, la venta de lotería, obteniendo una buena acogida.
- Asistencia a las actividades que nos ofertan: la Obra Social de Caja Granada, del Ayto. de la capital, de la Banda Municipal, del Consejo de la Mujer, de la Plataforma por la Igualdad, Amigos de la Madraza, Asociación Nuevo Inicio, entre otros.
- Por falta quórum pese a las gestiones realizadas no se realizó el viaje al Congreso de Valencia.

SECRETARIA

Desde la Secretaria se lleva a cabo el trabajo de controlar el movimiento de los libros de Registro Entrada y Salida, durante todo el ejercicio. Gestión y recepción de documentos, envió de crónicas a la revista Suma y Sigue, gestiones para eventos, etc.

Además se filtra la ingente cantidad de información que se recibe vía email para, por este mismo canal, proceder a su difusión entre los socios para que conozcan las distintas actividades que se realizan periódicamente en nuestra ciudad y a las que tienen la deferencia de invitarnos distintos organismos y asociaciones. Sin perjuicio de, que aquellos acontecimientos más destacados y relevantes para la Hermandad, se dé traslado a los socios por correo ordinario.

RESUMEN

Asientos de Entrada:	25	Asientos de salida:	27
Altas nuevos socios:	8 + 3 (dados de alta a efectos de la cuota en enero)		
Bajas por fallecimiento:	2	Bajas por otros motivos	6

TESORERIA

Después de haber efectuado los distintos pagos, se continúa con un saldo positivo. Se rinden cuentas como en anteriores ejercicios. Las cantidades por ingresos y gastos, quedan reflejadas como se recoge en el apartado correspondiente.

PROPUESTA DE ACTIVIDADES

Las actividades se realizarán siempre que haya suficiente quórum por parte de los socios, debido a que es necesario un mínimo para poder llevar a cabo algunas de ellas, por el coste que supone contratar determinados servicios.

- Viaje a la Cueva de las Ventanas de Piñar.
- Comida de choto en Jayena.
- Excursión a Málaga al Museo Thyssen.
- Viaje a Alcalá la Real.
- Continuaremos con el ciclo de conferencias y actividades que nos ofrece la Obra Social de Caja Granada.
- Actividades de la Curia, este año con el tema monográfico de la Catedral de Granada.
- Visita a la Iglesia de San José.
- Visita a la Iglesia de Justo Pastor.
- Visita al Convento de la Concepción.
- Visita a Sta. Isabel la Real.
- Viaje a los baños de Graena.
- Viaje a Priego de Córdoba.

DELEGACIÓN DE CÓRDOBA

Se inicia el Curso a finales de octubre con una Asamblea en la Sede de la Delegación para una primera toma de contacto para el nuevo curso que comienza.

ACTIVIDADES EN EL 2011

El día 02 de noviembre, miércoles, misa anual por los fallecidos.

El 11 de mayo tuvimos nuestra tradicional copita de Hermandad con motivo de la celebración de nuestras fiestas populares cordobesas, Patios, Cruces, Feria de Mayo y fin de nuestros encuentros hasta pasado el verano.

Típico patio cordobés

El 17 de junio, como actividad cultural visitamos la Mezquita-Catedral de nuestra ciudad para admirar su nueva iluminación interior y recordar mediante un vídeo, acompañados de su guía correspondiente, la historia y evolución arquitectónica de este gran monumento. Terminamos con una cervecita de Hermandad.

En diciembre, día 15, la tradicional comida de Hermandad. En ella felicitamos a nuestros socios con unas tarjetas de oración y felicitación en estas fiestas entrañables.

Durante todo el año seguimos visitando la Residencia de Mayores Ntra. Sra. de los Dolores, dándoles ánimo, acompañándolas y obsequiándolas con nuestra Revista y algún que otro polvorón y bombón.

Se sigue invitando a los compañeros recién jubilados divulgando la revista en diversos medios, pero sin resultado positivo.

Nuevo modelo de cartel de la Hermandad utilizado en la Exposición de trabajos manuales

Balance de Situación

A 31 de diciembre de 2011 - 2010

A C T I V O	EJERCICIO 2011	EJERCICIO 2010
B) INMOVILIZADO	**65.373,77**	**70.909,96**
II. Inmovilizaciones inmateriales	**2.376,50**	**4.426,40**
215. APLICACIONES INFORMÁTICAS	8.203,63	8.203,63
281. AMORTIZACION ACUMULADA DEL INMOVILIZADO INMATERIAL	-5.827,13	-3.777,23
III. Inmovilizaciones materiales	**361,60**	**3.847,89**
225. MOBILIARIO	2.934,20	3.113,20
226. EQUIPOS PARA PROCESOS DE INFORMACION	13.229,99	13.229,99
282. AMORTIZACION ACUMULADA DEL INMOVILIZADO MATERIAL	-15.802,59	-12.495,30
IV. Inmovilizaciones financieras	**62.635,67**	**62.635,67**
258. IMPOSICIONES A LARGO PLAZO	62.635,67	62.635,67
258001. IPF BBVA 7087506.....	26.635,67	26.635,67
258002. BBVA GARANTIZADO 9085795.....	36.000,00	36.000,00
D) ACTIVO CIRCULANTE	**86.033,01**	**76.472,76**
III. Deudores	**301,13**	**1.569,60**
449. DEUDORES POR OPERACIONES EN COMÚN	301,13	
470 HACIENDA PÚBLICA DEUDOR POR DIVERSOS CONCEPTOS	0,00	1.569,60
IV. Inversiones financieras temporales	**14.000,00**	**14.000,00**
540. INVERSIONES FINANCIERAS TEMPORALES EN CAPITAL	14.000,00	14.000,00
VI. Tesorería	**71.731,88**	**60.903,16**
570. CAJA……	0,70	99,94
572. BANCOS E INSTITUCIONES DE CRÉDITO A LA VISTA	71.731,18	60.803,22
TOTAL ACTIVO	**151.406,78**	**147.382,72**

P A S I V O	EJERCICIO 2011	EJERCICIO 2010
A) FINANCIACION BASICA	**137.789,59**	**139.882,56**
I. Capital	**139.882,56**	**132.998,29**
101. FONDO SOCIAL	139.882,56	132.998,29
V. Resultados de ejercicios anteriores	**0,00**	**0,00**
120. REMANENTE	0,00	0,00
VI. Pérdidas y ganancias (Beneficio o Pérdida)	**-2.092,97**	**6.884,27**
129. PERDIDAS Y GANANCIAS	-2.092,97	6.884,27
B) INGRESOS A DISTRIBUIR EN VARIOS EJERCICIOS		**4.047,40**
130. SUBVENCIONES OFICIALES DE CAPITAL	0,00	4.047,40
E) ACREEDORES A CORTO PLAZO	**13.617,19**	**3.452,76**
410. ACREEDORES POR PRESTACIONES DE SERVICIOS	1.299,86	771,20
419. ACREEDORES POR OPERACIONES EN COMÚN	9.459,58	
475. HACIENDA PUBLICA ACREEDOR POR CONCEPTOS FISCALES	2.101,72	1.947,44
476. ORGANISMOS DE LA SEGURIDAD SOCIAL ACREEDORES	704,03	684,12
553. CUENTA CORRIENTE CON SOCIOS Y ADMINISTRADORES	52,00	50,00
TOTAL PASIVO	**151.406,78**	**147.382,72**

Cuenta de Pérdidas y Ganancias (Gastos)

A 31 de diciembre de 2011 - 2010

D E B E	EJERCICIO 2011	EJERCICIO 2010
A) GASTOS (A1 a A15)	**241.093,73**	**230.998,61**
A2. Gastos de personal	**44.151,24**	**43.402,19**
a) Sueldos, salarios y asimilados	38.489,13	36.558,95
640. SUELDOS Y SALARIOS		**36.558,95**
b) Cargas sociales	**5.662,11**	**6.843,24**
642. SEGURIDAD SOCIAL A CARGO DE LA ENTIDAD	5.594,61	6.843,24
649 OTROS GASTOS SOCIALES	67,50	
A3. Dotaciones para amortizaciones de inmovilizado	**5.536,19**	**6.182,21**
681. AMORTIZACION DEL INMOVILIZADO INMATERIAL	2.049,90	2.050,91
682. AMORTIZACION DEL INMOVILIZADO MATERIAL	3.486,29	4.131,30
A5. Otros gastos de explotación	**191.406,30**	**181.414,21**
621 ARRENDAMIENTOS Y CÁNONES	**649,00**	
622 REPARACIONES Y CONSERVACIÓN	**3.398,40**	
623. SERVICIOS DE PROFESIONALES INDEPENDIENTES	**9.086,00**	**9.660,50**
623001. SERVICIOS PROFESIONALES.....	590,00	560,50
623002. REVISTA SUMA Y SIGUE- MAQUETACIÓN.....	8.496,00	9.100,00
625. PRIMAS DE SEGUROS	**279,59**	**427,11**
625001. PRIMAS DE SEGUROS	279,59	427,11
626. SERVICIOS BANCARIOS Y SIMILARES	**868,78**	**753,88**
626001. GASTOS BANCARIOS BBVA 0200735303.....	18,10	39,94
626002. GASTOS BANCARIOS BBVA 0201508892.....	26,60	58,56
626003. GASTOS BANCARIOS KUTXA 0011710092.....	635,99	650,38
626004. GASTOS BANCARIOS CAJAMADRID 30000115739.....	0,00	5,00
626005. GASTOS BANCARIOS CMADRID CC 6000148871.....	188,09	0,00
627. PUBLICIDAD, PROPAGANDA Y RELACIONES PUBLICAS	**3.639,02**	**4.373,55**
627001. ATENCIONES PROTOCOLARIAS.....	2.213,58	2.612,26
627003. GASTOS REPRESENT. Y EXP. TERRITORIAL.....	21,00	871,29
627004. ASISTENCIA A CONGRESOS.....	57,40	0,00
627005 COLABORACIÓN CONGRESO DE VALENCIA	206,40	
627007.PUBLICIDAD PROPAGANDA	1.140,64	890,00
629. OTROS SERVICIOS	**156.068,17**	**128.625,49**
629001. FUNCIONAMIENTO CLUB ANTONIO MAURA.....	0,00	600,00
629002. ACTOS CONVIVENCIA C.DESAMPARADOS.....	160,46	73,29
629004. TERAPIA OCUPACIONAL C. COSTANILLA DESAMPARADOS	7.900,00	8.625,00
629005. SENDERISMO.....	420,00	2.308,00
629006. CURSOS E INFORMÁTICA MAYORES.....	0,00	801,60
629008. CURSO GIMNASIA CHI KUNG.....	0,00	1.494,07
629009. CURSO DE MEMORIA.....	0,00	610,50
629010. EXC. CHINCHON COLMENAR DE OREJA……**.*(1)**	1.777,00	1.113,07
629011. EXC. VILLANUEVA DE LOS INFANTES……*(1)	1.886,50	64.344,00
629012. ACTOS CULTURALES, PASEOS POR MADRID.....	190,00	480,00
629013 TEATRO LOPE DE VEGA LOS MISERABLES…….. *(1)	1.480,00	2.543,21
629017. BALNEARIO DE ARCHENA.....	8.430,05	7.903,87
629018. BALNEARIO SICILIA JARABA.....	0,00	0,00
629019. EXC. MONASTERIO DE P, ALHAMA DE ARAGÓN…..*(1)	2.212,10	1.360,00
629020. EXC. MILENARIA CASTILLA…… .*(1)	4.934,25	760,00
629021. EXC. BUITRAGO, EL PAULAR…… ..* (1)	1.946,60	20.358,00
629022. VIAJE RUTA DE MOZART……...*(1)	107.805,00	7.797,00
629023. EXC. LA CHARCA VERDE……*(1)	865,00	1.000,00
629025. CONGRESO DE VALENCIA……...*(1)	3.856,26	1.817,72
629026. VIAJE A BARCELONA……*(1)	8.382,25	945,00
629027 TEATRO LA LATINA "QUERIDA MATILDE"……..*(1)	632,40	0,00
629100. OTROS GASTOS GENERALES.....	135,30	721,16
629200. OTROS SERVICIOS VARIOS.....	2.700,00	2.700,00
629210. CUOTAS INSCRIPCION OTRAS ENTIDADES.....	320,00	220,00
629220. GAST. POR SERV. ACTOS RELIGIOSOS.....	35,00	50,00

CONTINÚA EN LA PÁGINA SIGUIENTE

Cuenta de Pérdidas y Ganancias (Gastos, continuación)

VIENE DE LA PÁGINA ANTERIOR

D E B E	EJERCICIO 2011	EJERCICIO 2010
650. AYUDAS MONETARIAS INDIVIDUALES	**1.667,28**	**1.576,88**
650001. AYUDAS POR TELEASISTENCIA.....	298,43	287,06
650002. AYUDAS POR ASISTENCIA SOCIOSANITARIA.....	697,30	0,00
650003. AYUDAS POR GAFAS.....	491,55	1.012,05
650004. OTRAS AYUDAS ATENCION SOCIAL.....	180,00	277,77
651. AYUDAS MONETARIAS A ENTIDADES		**24.523,29**
651108. TRANSFERENCIA CUOTAS BARCELONA.....		3.565,65
651114. TRANSFERENCIA CUOTAS CORDOBA.....		788,30
651115. TRANSFERENCIA CUOTAS GALICIA.....		1.287,30
651118. TRANSFERENCIA CUOTAS GRANADA.....		2.410,97
651129. TRANSFERENCIA CUOTAS MALAGA.....		6.652,05
651133. TRANSFERENCIA CUOTAS ASTURIAS.....		1.114,00
651141. TRANSFERENCIA CUOTAS SEVILLA.....		5.286,32
651146. TRANSFERENCIA CUOTAS VALENCIA.....		2.598,40
651150. TRANSFERENCIA CUOTAS ZARAGOZA.....		820,30
653. COMPENSACION GASTOS POR PREST DE COLABORACION	**1.524,67**	**1.064,46**
653000. COMPENSACION GASTOS POR COLABORACIONES....	1.524,67	1.064,46
659. OTRAS GASTOS EN GESTION CORRIENTE	**14.225,39**	**10.409,05**
659001. ASAMBLEA	3.585,67	3.758,92
659003. ACTOS CONVIVENCIA Y COMIDA HADAD	10.639,62	6.650,13
AI. BENEFICIOS DE EXPLOTACION (B1 - A1 - A2 - A3 - A4 - A5)	**0,00**	**6.835,90**
AII. RESULTADOS FINANCIEROS POSITIVOS (B2 + B3 - A6 - A7 - A8)	**5,16**	**5,54**
AIII. BENEFICIOS DE LAS ACTIVIDADES ORDINARIAS (AI+AII-BI-BII)	**0,00**	**6.841,44**
AIV. RESULTADOS EXTRAORDINARIOS POSITIVOS (B4+B5+B6..	**0,00**	**42,83**
AV. BENEFICIOS ANTES DE IMPUESTOS (AIII + AIV - BIII - BIV)	0,00	6.884,27
AVI. RESULTADOS DEL EJERCICIO (BENEFICIOS) (AV - A14 - A15)	**0,00**	**6.884,27**

***(1) Los Viajes y Actividades Culturales son diferentes cada año, no es válida, en este caso, la comparación con el año anterior**

Cuenta de Pérdidas y Ganancias (Ingresos)

A 31 de diciembre de 2011 - 2010

HABER	EJERCICIO 2011	EJERCICIO 2010
B) INGRESOS(B1 a B8)	**239.000,76**	**237.882,88**
B1. Ingresos de explotación……	238.995,60	237.834,51
b) Ingresos propios de la entidad	238.995,60	237.834,51
720. CUOTAS DE USUARIOS……	**1.419,50**	**2.160,60**
720100. SERVICIOS ACTOS RELIGIOSOS.....	1.419,50	2.160,60
721. CUOTAS DE AFILIADOS……	**30.687,00**	**55.761,50**
721000. CUOTAS SOCIOS NUMERARIOS.....	26.625,50	49.056,50
721200. CUOTAS SOCIOS SIMPATIZANTES.....	4.061,50	6.705,00
725. SUBV OFICIALES AFECTAS A LA ACTIVI. PROPIA IMPUTDAS. AL RESULT.DEL EJERCIC……	**4.047,40**	**4.047,41**
725001. IMPUTAC SUBV MITYC 2007 a 2009.....	4.047,40	4.047,41
726. DONACIONES Y LEGADOS ACTIV PROPIA IMPUTADOS AL RESULTADO DEL EJERCICIO……	**3.295,40**	**2.967,00**
726002. DONATIVOS LOTERIA DE NAVIDAD.....	2.601,40	2.967,00
726003 OTROS DONATIVOS……	694,00	
728. INGRESOS POR REINTEGRO AYUDAS Y ASIGNACIOS……	**486,15**	**82,50**
728001. REINTEGRO DE AYUDAS TELEASISTENCIA.....	137,50	82,50
728002. REINTEGRO AYUDAS ASIST. SOCIOSANITARIA……..	348,65	0,00
740. SUBVENCIONES OFICIALES A LA EXPLOTACION……..	**33.797,00**	**40.408,00**
741. OTRAS SUBVENCIONES A LA EXPLOTACION……	**0,00**	**5.000,00**
756 RESULTADOS DE OPERACIONES EN COMÚN ……	**1.266,00**	
759. INGRESOS POR SERVICIOS DIVERSOS……	**163.997,15**	**0,00**
759003. ACTOS CONV Y COMIDA HMDAD.....	10.770,00	5.589,00
759004. TERAPIA OCUPACIONAL.....	1.980,00	515,00
759005. SENDERISMO.....	460,00	2.189,00
759006. CURSOS DE INFORMÁTICA.....	0,00	1.075,00
759008. CURSO GIMNASIA CHIKUNG.....	0,00	1.428,00
759009. CURSO DE MEMORIA.....	0,00	608,00
759010. EXCURSIÓN CHINCHÓN COLMENAR DE OREJA	2.068,00	1.366,50
759011. EXC. VILLANUEVA DE LOS INFANTES……*(1)	2.128,00	64.898,00
759012. PASEOS POR MADRID.....	141,00	548,00
759013. TEATRO LOPE DE VEGA "LOS MISERABLES"……*(1)	1.520,00	3.360,00
759016. ACTOS CONV CLUB ENCUENTROS.....	372,00	348,00
759017. BALNEARIO DE ARCHENA.....	8.479,15	7.986,00
759019.EXC. MONASTERIO DE P. ALHAMA DE ARAGÓN……*(1)	2.316,00	1.428,00
759020. MILENARIA CASTILLA……*(1)	5.592,00	800,00
759021. EXC. BUITRAGO EL PAULAR……*(1)	2.046,00	20.465,00
759022. VIAJE RUTA DE MOZART…… ...*(1)	110.028,00	8.010,00
759023. EXC. LA CHARCA VERDE……*(1)	835,00	1.096,00
759025. CONGRESO DE VALENCIA……*(1)	3.548,00	0,00
759026.VIAJE A BARCELONA……*(1)	8.334,00	2.078,00
759027. TEATRO LA LATINA " QUERIDA MATILDE"……*(1)	640,00	990,00
759099. ASAMBLEA, COMIDA.....	2.740,00	2.630,00
BI. PERDIDAS DE EXPLOTACION (A1 + A2 + A3 + A4 + A5 - B1)	2.098,13	
B2. Ingresos financieros	**5,16**	**5,54**
c) Otros	**5,16**	**5,54**
7690. OTROS INGRESOSFINANCIEROS……	5,16	5,54
769001. INTERESES FINANCIEROS POR C/C.....	5,16	5,54
B7.**Ingresos extraordinarios……**	**0,00**	**42,83**
778. INGRESOS EXTRAORDINARIOS……	0,00	42,83
BIII. PERDIDAS DE LAS ACTIVIDADES ORDINARIAS	2.092,97	0,00
BV. PERDIDAS ANTES DE IMPUESTOS	2.092,97	0,00
BVI.RESULTADOS DEL EJERCICIO (PERDIDAS)	**2.092,97**	**0,00**

VOCALÍA DE CONTABILIDAD

MEMORIA QUE SE ACOMPAÑA A LAS CUENTAS DEL AÑO 2011

Las cuentas utilizadas son las que aparecen en el R.D.776/1998 de 30 de abril, por el que se aprueba las normas de adaptación del Plan General de Contabilidad anterior al del año 2007, a las entidades sin fines lucrativos y las normas de información presupuestaria de estas entidades. El nuevo Plan General de Contabilidad, aprobado por el Real Decreto 1514/07, de 16 de Noviembre (BOE de 20 -11-2007), cambia algunas cuentas, pero consideramos más acertado esperar a que se publique la adaptación a dichas entidades, para cambiar las cuentas que sean necesarias. El 21 de Noviembre de 2011 se han publicado las nuevas normas de adaptación del Plan Contable a las Instituciones sin fines de lucro.

El Balance de situación y el estado de ingresos y gastos que se presenta han sido obtenidos a partir de los registros contables de la Hermandad.

Las actividades culturales y viajes de la Delegación de Madrid, han sido soportados en su totalidad por los usuarios y en algunos casos han tenido resultados positivos. En estas actividades no se encuentran incluidas la Comida de Navidad, Actos de convivencia y Asamblea, que en casi todos los casos son deficitarios, así como las clases de Terapia ocupacional, Taller de Manualidades, financiadas solo en parte por las alumnas.

EXPLICACIONES A LAS CUENTAS

En el año 2011 se han contabilizado las siguientes amortizaciones: El 25% de bienes inmateriales por un total de 2.049,90€ y 25% de bienes materiales por importe de 3.486,29 €.

Se ha llevado a subvención del año 2010 "Cuenta 725", 4.047,40€ que corresponde al 25% de la Subvención de capital concedida en el año 2007, quedando aplicada en su totalidad.

El Balance de situación, presenta la cuenta" 129 Pérdidas y Ganancias", (que en nuestro caso se refiere al resultado de la diferencia entre ingresos y gastos) con **un saldo negativo** de **2.092,97€.**

El presupuesto del año 2012 se presenta con las mismas cuentas que las del año 2011, en caso de que sea necesario, estas cuentas se adaptarán a las normas contables publicadas el 21 de Noviembre de 2011 para las Instituciones sin fines de lucro.

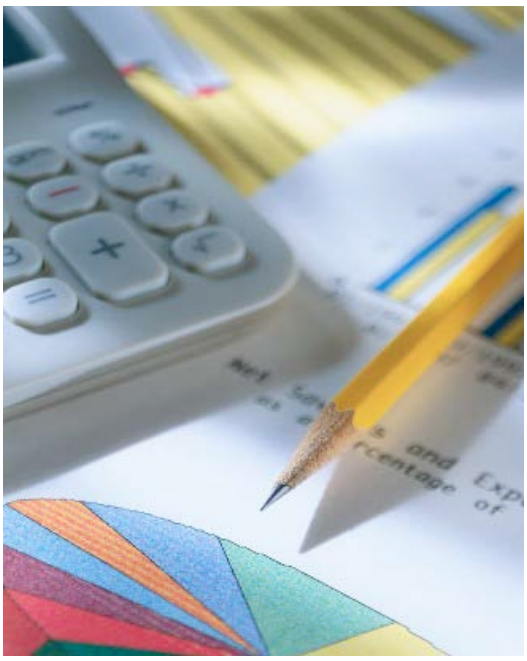

Estos datos corresponden a las anotaciones contables de la Central y Madrid. De la agregación de esta Cuenta junto con las remitidas por las Delegaciones territoriales, se ha elaborado el Balance agregado que representa la situación económica, a 31.12.2011, de la Hermandad de Jubilados de los Ministerios de Comercio Economía y Hacienda.

Finalmente, quiero agradecer a las asociadas de la Hermandad y amigas Isabel Bescansa, Pilar Gallardo e Irma Gutiérrez, su colaboración y ayuda en los trabajos de Contabilidad.

Carmen Galilea Núñez. Vocal de Contabilidad

TESORERÍA

Como hemos venido haciendo en años anteriores se han descontado de las cuotas transferidas a las delegaciones el importe de 2 euros por socio, según el acuerdo general adoptado en su día.

Los fondos, garantizados, depositados en los bancos a 31 de diciembre 2011 contabilizados por su precio de adquisición, son los que se detallan en la siguiente tabla:

Ref.	Depósitos o fondos	Valor de liquid. €	Valor Contable
1	BBVA Garantizado 5x5	35.974,10	36.000,00
2	BBVA fondo plazo 2012	29.818,49	26.635,67
3	Caja Madrid Fondos	14.770,35	14.000,00
	TOTAL FONDOS	**80.562,94**	**76.635,67**

El saldo de las cuentas bancarias a 31 de diciembre de 2011 es de: 72.550,50 € y se distribuye en las entidades y cuentas siguientes:

ENTIDAD	NUMERO DE CUENTA	SALDO €
BBVA	C/C Nº 0200735303	50.940,20
BBVA	C/C Nº 0201508892	0,00
KUTXA	C/C Nº 0011710092	20.222,47
BANKIA	C/C Nº 6000438984	1.387,83
TOTAL SALDOS		**72.550,50**
Cheques emitidos pendientes de cobro (a deducir)		**-819,32**
TOTAL SALDO CONTABLE		**71.731,18**

El saldo en Caja a 31/12/2011 ha sido de: 0,70 Euros. No hay en Madrid ninguna otra cuenta o depósitos.

Elena Romero Casín. Tesorera

GESTIÓN DE TESORERÍA

Estado de ejecución presupuestaria. 2011. Primera

Cuentas	A. Ingresos	Presupuesto	Ejecución	Desviaciones Positivas	Desviaciones Negativas
	I) SOCIOS				
720100	Servicios actos religiosos y esquelas	1.300,00	1.419,50	119,50	
721000	Cuotas socios numerarios	25.000,00	26.625,50	1.625,50	
721200	Simpatizantes	4.000,00	4.061,50	61,50	
	Total I	**30.300,00**	**32.106,50**	**1.806,50**	
	II) SUBVENCIONES Imput. al Resultado del Ejercicio.				
725001	Imputadas al año, Subvención Mityc.	4.047,00	4.047,40	0,40	
	Total II	**4.047,00**	**4.047,40**	**0,40**	
	III) Donativos				
726002	Donativos Lotería de Navidad	2.970,00	2.601,40		368,60
726003	Otros Donativos	0,00	694,00	694,00	
	Total III	**2.970,00**	**3.295,40**	**694,00**	**368,60**
	IV) Reintegro de ayudas				
728001	Reintegro Tele asistencia	100,00	137,50	37,50	
728002	Reintegro Asistencia Socio sanitaria	600,00	348,65		251,35
	Total IV	**700,00**	**486,15**	**37,50**	**251,35**
	V) SUBVENCIONES				
740001	Subvención Ministerio Economía y Hda.	20.650,00	20.650,00	0,00	
740002	INSERSO	15.199,00	13.147,00		2.052,00
740003	Comunidad de Madrid	1.570,00	0,00		1.570,00
	Total V	**37.419,00**	**33.797,00**		**3.622,00**
	VI) OTROS INGRESOS DE GESTIÓN				
756001	**Ingresos por Servicios Diversos**	670,00	1.266,00	596,00	
	Total VI	**670,00**	**1.266,00**	**596,00**	
	VII) OTROS INGRESOS DE ACTIVIDADES				
759003	Actos de Convivencia y Comidas Hermandad	5.700,00	10.770,00	5.070,00	
759004	Terapia Ocupacional	1.800,00	1.980,00	180,00	
759005	Senderismo	1.800,00	460,00		1.340,00
759006	Cursos de Informática	1.100,00	0		1.100,00
759012	Actos Culturales Paseos por Madrid	550,00	141,00		409,00
759016	Actos Convivencia Club, Encuentros	400,00	372,00		28,00
759099	Asamblea, Comida.	3.340,00	2.740,00		600,00
	Total VII	**14.690,00**	**16.463,00**	**5.250,00**	**3.477,00**
	VIII) INGRESOS FINANCIEROS				
769001	Ingresos Financieros por c/c	15,00	5,16		9,84
	Total VIII	**15,00**	**5,16**		**9,84**
***(1)**	**TOTAL INGRESOS**	**90.811,00**	**91.466,61**	**8.384,40**	**7.728,79**
	Excedente Actividades Culturales *	**2.636,00**	***3.326,74***	**1.026,74**	
	Total	**93.447,00**	**94.793,35**	**9.411,14**	**7.728,79**
	***Detalle de Actividades culturales en Madrid**				
***(1)**	*Ingresos Actividades Culturales Madrid*		***147.534,15***		
	Gastos Actividades Culturales Madrid		***144.207,41***		
	Excedente de las Actividades Culturales celebradas en Madrid		***3.326,74***		
***(1)**	***Ingresos + Ingresos por Actividades Culturales en Madrid***		***239.000,76***		

CONTINÚA EN LA PÁGINA SIGUIENTE…

Estado de ejecución presupuestaria. 2011. Segunda

VIENE DE LA PÁGINA ANTERIOR.

Cuentas	B GASTOS	Presupuesto	Ejecución	Desviaciones	Desviaciones
	A) PERSONAL			**Positivas**	**Negativas**
640000	Sueldos y Salarios	37.000,00	38.489,13		1.489,13
642000	Seguridad Social a/c Empresa	7.000,00	5.594,61	1.405,39	
649001	Otros gastos sociales		67,50		67,50
	Total	**44.000,00**	**44.151,24**	**1.405,39**	**1.556,63**
	B) AMORTIZACIONES				
681001	Amortización Inmovilizado Inmaterial	2.051,00	2.049,90	1,10	
682001	Amortización Inmovilizado Material	3.488,00	3.486,29	1,71	
	Total	**5.539,00**	**5.536,19**	**2,81**	
	C) SERVICIOS EXTERIORES				
621001	Arrendamientos y Cánones	0,00	649,00		649,00
622001	Reparaciones y Conservación	0,00	3.398,40		3.398,40
623001	Servicios profesionales	1.000,00	590,00	410,00	
623002	Ser.Prof Revista Suma y Sigue	9.050,00	8.496,00	554,00	
625001	Primas seguros	428,00	279,59	148,41	
	Total	**10.478,00**	**13.412,99**	**1.112,41**	**4.047,40**
	D) SERVICIOS BANCARIOS Y SIMILARES				
626001	Gastos BBVA c/c nº 02000735303	40,00	18,10	21,90	
626002	Gastos BBVA c/c nº 0201150892	60,00	26,60	33,40	
626003	Gastos Kutxa c/c nº 0011710092	650,00	635,99	14,01	
626005	Gastos Caja Madrid c/c 6000148871	10,00	188,09		178,09
	(Actualmente BANKIA c/c 6000438984)				
	Total	**760,00**	**868,78**	**69,31**	**178,09**
	E) RELACIONES EXTERIORES				
627001	Atenciones Protocolarias	2.620,00	2.213,58	406,42	
627003	Expansión Territorial	900,00	21,00	879,00	
627004	Asistencia a Congresos	500,00	57,40	442,60	
627005	Colaboración Congreso de Valencia	0,00	206,40		206,40
627007	Publicidad y Propaganda	0,00	1.140,64		1.140,64
	Total	**4.020,00**	**3.639,02**	**1.728,02**	**1.347,04**
	F) CLUB HERMANDAD				
629001	Funcionamiento	300,00	0,00	300,00	
629002	Actos Convivencia Club Encuentros	70,00	160,46		90,46
629004	Terapia Ocupacional	8.630,00	7.900,00	730,00	
629005	Senderismo	1.200,00	420,00	780,00	
629006	Cursos Informática	800,00	0,00	800,00	
629012	Actos Culturales Paseos por Madrid	600,00	190,00	410,00	
	Total	**11.600,00**	**8.670,46**	**3.020,00**	**90,46**

CONTINÚA EN LA PÁGINA SIGUIENTE…

Estado de ejecución presupuestaria. 2011. Tercera

VIENE DE LA PÁGINA ANTERIOR

Cuentas	B GASTOS	Presupuesto	Ejecución	Desviaciones Positivas	Desviaciones Negativas
	G) OTROS SERVICIOS				
629100	Otros Gastos Generales	500,00	135,30	364,70	
629200	Otros Servicios Varios	2.700,00	2.700,00	0,00	
629210	Cuotas Inscripción Otras Entidades	350,00	320,00	30,00	
629220	Servicios Actos Religiosos Esquelas	100,00	35,00	65,00	
	Total	**3.650,00**	**3.190,30**	**459,70**	**0,00**
	H) AYUDAS ENTIDAD				
650001	Tele asistencia	300,00	298,43	1,57	
650002	Ayudas Socio sanitarias	1.000,00	697,30	302,70	
650003	Ayudas Gafas, Audífonos, Etc.	1.200,00	491,55	708,45	
650004	Otras Ayudas Atenciones Sociales	100,00	180,00		80,00
653000	Compensación Gastos por Colaboraciones	900,00	1.524,67		624,67
	Total	**3.500,00**	**3.191,95**	**1.012,72**	**704,67**
	I) REEMBOLSO DE GASTOS AL ORGANO DE GOBIERNO				
654001	Presidencia	500,00	0,00	500,00	
654002	Secretaría	300,00	0,00	300,00	
	Total	**800,00**	**0,00**	**800,00**	**0,00**
	J) OTROS GASTOS DE GESTIÓN				
659001	Asamblea	3.600,00	3.585,77	14,23	
659003	Actos Convivencia y Comidas Hermandad	5.500,00	10.639,62		5.139,62
	Total	**9.100,00**	**14.225,39**	**14,23**	**5.139,62**
*(1)	**Total gastos**	**93.447,00**	**96.886,32**	**9.624,59**	**13.063,91**
	Total Desviaciones		**3.439,32**		**3.439,32**

Detalle de las Actividades Culturales en Madrid

	Viajes y otras actividades del año				
*(1)	**2011 abonadas por los usuarios**		**144.207,41**		
*(1)	**TOTAL (Gastos + Actividades)**		**241.093,73**		

Billete de 100 Euros.

Presupuesto de 2012

Cuenta	CONCEPTO	INGRESOS	GASTOS	SUMA SUBGR.
	A. INGRESOS			
	I) SOCIOS			
720100	Servicios actos religiosos y esquelas…..	1.420,00 €		
721000	Socios numerarios…….…..…	27.000,00 €		
721200	Simpatizantes…….……	4.200,00 €		**32.620,00 €**
	II) DONATIVOS			
726002	Donativos Lotería Navidad	3.027,00 €		
726003	Otros Donativos	700,00 €		**3.727,00 €**
	III REINTEGRO DE AYUDAS			
728001	Reintegro Tele asistencia	138,00 €		
728002	Reintegro Asistencia Socio-sanitaria	500,00 €		**638,00 €**
	V) SUBVENCIONES			
740001	Subvención Mrio de y Hacienda y Adm. P	17.880,00 €		
740002	INSERSO…….……	13.147,00 €		**31.027,00 €**
	VI) OTROS INGRESOS DE GESTIÓN			
756001	Ingresos por Servicios Diversos	1.600,00 €		**1.600,00 €**
	VII) OTROS INGRESOS DE ACTIVIDADES			
759003	Actos Convivencia y Comidas Hermandad	11.000,00 €		
759004	Terapia Ocupacional	2.500,00 €		
759005	Senderismo	900,00 €		
759006	Cursos de Informática	500,00 €		
759012	Actos Culturales Paseos por Madrid	400,00 €		
759016	Actos Convivencia Club Encuentros	380,00 €		
759099	Asamblea Comida	3.400,00 €		**19.080,00 €**
	VIII) INGRESOS FINANCIEROS			
769001	Ingresos Financieros por c/c	6,00 €		**6,00 €**
	Excedente Actividades Culturales	3.600,00 €		**3.600,00 €**
	TOTAL: A. INGRESOS			**92.298,00 €**

Cuenta	CONCEPTO	INGRESOS	GASTOS	SUMA SUBGR.
	B) GASTOS			-
	A) PERSONAL			-
640000	Sueldos y Salarios		39.000,00 €	-
642000	Seguridad Social a/cargo de la Empresa		5.700,00 €	-
649001	Otros Gastos Sociales		100,00 €	**44.800,00 €**

CONTINÚA EN LA PÁGINA SIGUIENTE. . .

Presupuesto de 2012 (Continuación)

VIENE DE LA PÁGINA ANTERIOR.

Cuenta	CONCEPTO	INGRESOS	GASTOS	SUMA SUBGR.
	B) AMORTIZACIONES			
681001	Amortización del Inmovilizado Inmaterial		1.188,00 €	
682001	Amortización del Inmovilizado Material		180,00 €	**1.368,00 €**
	C) SERVICIOS EXTERIORES			
621001	Arrendamientos y Cánones		649,00 €	
622001	Reparaciones y Conservación		3.400,00 €	
623001	Servicios Profesionales		590,00 €	
623002	Revista Suma y Sigue		8.500,00 €	
625001	Primas Seguros		281,00 €	**13.420,00 €**
	D) SERVICIOS BANCARIOS Y SIMILARES			
626001	Gastos BBVA C/C Nº 0200735303		40,00 €	
626002	Gastos BBVA C/C Nº 0201150892		60,00 €	
626003	Gastos KUTXA C/C Nº 0011710092		650,00 €	
626005	Gastos CAJA MADRID C/C 6000148871		10,00 €	**760,00 €**
	E) RELACIONES EXTERIORES			
627001	Atenciones Protocolarias		2.600,00 €	
627003	Expansión Territorial		900,00 €	
627004	Asistencia a Congresos		500,00 €	
627007	Publicidad y Propaganda		1.200,00 €	**5.200,00 €**
	F) CLUB HERMANDAD			
629002	Actos Convivencia Club Encuentros		170,00 €	
629004	Terapia Ocupacional		7.500,00 €	
629005	Senderismo		300,00 €	
629006	Cursos Informática		500,00 €	
629012	Actos Culturales Paseos por Madrid		300,00 €	**9.270,00 €**
	G) OTROS SERVICIOS			
629100	Otros Gastos Generales		150,00 €	
629200	Otros Servicios Varios		2.200,00 €	
629210	Cuotas Inscripción Otras Entidades		350,00 €	
629220	Servicios Actos Religiosos Esquelas		100,00 €	**3.300,00 €**
	H) AYUDAS ENTIDAD			
650001	Tele asistencia		300,00 €	
650002	Ayudas Socio sanitarias		700,00 €	
650003	Ayudas Gafas Audífonos etc.		500,00 €	
650004	Otras Ayudas Atenciones Sociales		150,00 €	
653000	Compensación Gastos por Colaboraciones		1.300,00 €	**2.950,00 €**
	I)REEMBOLSO GASTOS AL ORGANO DE GOBIERNO			
654001	Presidencia		400,00 €	
654002	Secretaria		200,00 €	**600,00 €**
	J) OTROS GASTOS DE GESTION			
659001	Asamblea		3.630,00 €	
659003	Actos Convivencia y Comidas Hermandad		8.000,00 €	**11.630,00 €**
	TOTAL. B) GASTOS			**92.298,00 €**

ANEXO. Distribución de Ingresos y Gastos 2011. (Primera)

Ref.	Nº Cta.	Concepto	INGRESOS/GASTOS. 2011		
			CENTRAL	MADRID	TOTAL
1		**A. Ingresos**			
2		**I. Socios**			
3	721000	Cuotas de socios numerarios 601		25.067,50	25.067,50
4		En provincias sin delegación (38)	1.558,00		1.558,00
5		Compensadas cuotas delegaciones			
6	721200	Cuotas socios simpatizantes 90		4.016,50	4.016,50
7		En provincias sin delegación (1)	45,00		45,00
8		Compensadas cuotas delegaciones			
9	720100	Aportación voluntaria actos religiosos		1.312,40	1.312,40
10		De provincias sin delegación	107,10		107,10
11		Compensadas las aportaciones delegaciones			
13		**Total I (Cuotas + aportaciones)**	**1.710,10**	**30.396,40**	**32.106,50**
14		**II. Subvenciones**			
15	740001	Subvención Ministerio de Eco y Hacienda	20.650,00		20.650,00
16	740002	Subvención IMSERSO	13.147,00		13.147,00
17	740003	Subvención Comunidad de Madrid		0,00	0,00
18	740004	Subvención Ministerio de Industria	0,00	0,00	0,00
19	741002	Subvención Colegio de Huérfanos	0,00		0,00
20	741003	Subvención KUTXA			0,00
21		**Total II**	**33.797,00**	**0,00**	**33.797,00**
22		**III Ingresos Financieros**			
23	769001	Intereses financieros por c/c	5,16		5,16
24	769002	Intereses valores	0,00		0,00
25		**Total III**	**5,16**	**0,00**	**5,16**
26		**IV Ingresos propios de la Entidad**			
27	726002	Donativos Lotería de Navidad		2.601,40	2.601,40
28	726003	Otros Donativos		694,00	694,00
29		**Total IV**	**0,00**	**3.295,40**	**3.295,40**
30		**V Ingres por reintegro de ayudas**			
31	728001	De tele asistencia	137,50		137,50
32	728002	De asistencia socio sanitaria		348,65	348,65
33		**Total V**	**137,50**	**348,65**	**486,15**
34		**VI Otros ingresos de gestión**			
35	759003	Actos convivencia y comida Hermandad		10.770,00	10.770,00
36	759004	Terapia Ocupacional Manualidades.		1.980,00	1.980,00
37	759005	Senderismo		460,00	460,00
38	759006	Cursos Informática		0,00	0,00
39	759008	Curso Gimnasia Chi Kung		0,00	0,00
40	759009	Curso Memoria		0,00	0,00
41	759012	Paseos por Madrid		141,00	141,00
42	759016	Actos Convivencia Club Encuentros		372,00	372,00
43	759000	Actividades recreativas y culturales		147.534,15	147.534,15
44	759099	Asamblea, Comida	2.740,00		2.740,00
45		**Total VI**	**2.740,00**	**161.257,15**	**163.997,15**
46	725001	Imputación ejerc. 2009 25% Subv.Mityc 2007	4.047,40		4.047,40
47	756000	Resultados de operaciones en común	1.266,00		1.266,00
48	778000	Ingresos extraordinarios	0,00		0,00
49		**TOTAL A). INGRESOS**	**43.703,16**	**195.297,60**	**239.000,76**

ANEXO. Distribución de Ingresos y Gastos 2011. (Segunda)

Ref.	Nº Cta.	Concepto	INGRESOS/GASTOS. 2011		
			CENTRAL	MADRID	TOTAL
50		**B GASTOS**			
51		**a) Gastos de representación**			
52	654001	Presidencia			0,00
53	654002	Secretaria			0,00
54	654009	Otros gastos			0,00
55		**Total a)**	**0,00**	**0,00**	**0,00**
56		**b) Relaciones públicas**			
57	627001	Atenciones protocolarias	2.213,58		2.213,58
58	627007	Publicidad y propaganda	1.140,64		1.140,64
59		**Total b)**	**3.354,22**	**0,00**	**3.354,22**
60		**c) Ayudas Entidad y otros gast de gestión**			
61	659001	Asambleas	3.585,67		3.585,67
62	659003	Actos convivencia, Comidas Hermandad		10.639,62	10.639,62
63		**Total c)**	**3.585,67**	**10.639,62**	**14.225,29**
64		**d) Expansión territorial y Relaciones Exte.**			
65	627003	Gastos representac. y expansión territorial	21,00		21,00
66	627004	Asistencia a congresos	57,40		57,40
67	627005	Colaboración Congreso Valencia	206,40		206,40
68		**Total d)**	**284,80**	**0,00**	**284,80**
69		**e) Personal**			
70	640000	Sueldos y salarios	25.659,42	12.829,71	38.489,13
71	642000	Seguridad social (a cargo / Empresa)	3.729,74	1.864,87	5.594,61
72	649000	Otros gastos sociales		67,50	67,50
73		**Total e)**	**29.389,16**	**14.762,08**	**44.151,24**
74		**f) Servicios exteriores**			
75	629100	Gastos generales	135,30		135,30
76	629200	Otros servicios varios	2.700,00		2.700,00
77	629210	Cuotas inscripción otras entidades.	320,00		320,00
78	629220	Servicios actos religiosos	35,00		35,00
79	626000	Gastos bancarios	868,78		868,78
80	623001	Servicios profesionales	590,00		590,00
81	623002	Revista Suma y Sigue. Maquetación	8.496,00		8.496,00
82	625001	Primas seguros	279,59		279,59
83		**Total f)**	**13.424,67**	**0,00**	**13.424,67**
84					
85		**g) Otros servicios exteriores.(Pág. Web)**			
86	621001	Arrendamientos y cánones	649,00		649,00
87	622001	Reparación y conservación	3.398,40		3.398,40
88		**Total g)**	**4.047,40**	**0,00**	**4.047,40**
89					

ANEXO. Distribución de Ingresos y Gastos 2011. (Tercera)

Ref.	Nº Cta.	Concepto	INGRESOS/GASTOS. 2011		
			CENTRAL	MADRID	TOTAL
90		**B GASTOS (Continuación)**			
91		**h) Ayudas monetarias de la entidad.**			
92	650001	Tele asistencia	298,43		298,43
93	650002	Asistencia socio sanitaria		697,30	697,30
94	650003	Ayuda gafas		491,55	491,55
95	650004	Otras ayudas atenciones sociales	180,00		180,00
96	653000	Compensación gastos por colaboración		1.524,67	1.524,67
97		**Total h)**	**478,43**	**2.713,52**	**3.191,95**
98		**i) Club Costanilla**			
99	629001	Gastos funciona. Club		0,00	0,00
100	629002	Actos convivencia. Encuentros		160,46	160,46
101	629004	Terapia ocupacional		7.900,00	7.900,00
102	629005	Senderismo		420,00	420,00
103	629006	Cursos informática y Página Web		0,00	0,00
104	629008	Curso Gimnasia Chi Kung		0,00	0,00
105	629009	Curso Memoria		0,00	0,00
106	629012	Actos culturales. Paseos por Madrid		190,00	190,00
107		**Total i)**	**0,00**	**8.670,46**	**8.670,46**
108	678001	Gastos extraordinarios			
109		**j) Dotación para Amortizaciones**			
110	681001	Amortización inmovilizado inmaterial		2.049,90	2.049,90
111	681002	Amortización inmovilizado material		3.486,29	3.486,29
112		**Total j)**	**0,00**	**5.536,19**	**5.536,19**
113		**k) Otros gastos de gestión**			
114	629010	Actividades culturales y recreativas		144.207,41	144.207,41
115		**Total k)**	**0,00**	**144.207,41**	**144.207,41**
116		**Total Gastos**	**50.516,95**	**186.529,28**	**241.093,63**
117					
118		**Total Ingresos (Ref. 49, Página 38)**	**43.703,16**	**195.297,60**	**239.000,76**
119		**Diferencia**	**-6.813,79**	**8.768,32**	**-2.092,87**

Moneda de **3** € de Eslovenia

Moneda de 2 €, JJ.OO. Atenas 2004

ESTA MEMORIA Y CUENTAS SE HA CERRADO A 5 DE MAYO DE 2012

TERCERA DE CUBIERTA

MEMORIA Y CUENTAS EJERCICIO 2011

OFICINAS CENTRALES

C/ Alberto Alcocer, 2 -28036 Madrid
Tlf: 91 583 50 25 Fax 91 583 50 26
e.mail: hermandad.jubilados@minhap.es
Web: www.hermandadjubilados.org
Club: C/ Costanilla de los Desamparados, 14
28014 MADRID

DELEGACIONES

Valencia
Plaza Don Juan de Villarrasa, 14 -2ª Planta, 9ª Puerta
46.001 VALENCIA. Teléfonos: 656 393 800 – 96 322 65 65
Email: jubiladoshdavalencia@hotmail.com

Málaga
Avda. de Andalucía, 2
29.002 MALAGA. Teléfono: 95 207 75 54. Fax: 95 207 76 11
Email: hjhmalaga2010@gmail.es

Galicia
C/ Comandante Fontanes, 10
15.003 A CORUÑA. Teléfono: 98 120 13 00
Email: jubiladosgalicia@hotmail.es

Barcelona
Gran Vía de las Corts Catalanes, 474.
08.015 BARCELONA.
Teléfonos: 666 991 847-93 458 12 33
Email: almagur@hotmail.com

Zaragoza
C/ Albareda, 18
50.004 ZARAGOZA. Teléfono: 97 649 82 77
Email: jubiza@moviestar.es

Sevilla
C/ Tomas Ibarra, 36
41.001 SEVILLA. Teléfono: 95 434 8275 – Fax 95 456 171
Email: hermandadjubilados@yahoo.es

Granada
Avda. de la Constitución, 1 – 18.071 GRANADA
Teléfono: 95 880 82 82
Email: hfj-granada@hotmail.com

Córdoba
Avda. Gran Capitán, 8
14.008 CORDOBA. Teléfono: 957 47 1371 – 699 036 135
pepitavm@hotmail.com

ASOCIACIÓN DE
FUNCIONARIOS
JUBILADOS